SAYI: 1507 | CUMARTESİ 17 MAYIS 1941 | SENE 5

TELEFON: Baş M. 20827, İdare M. 23300

TELGRAF: İstanbul Son Telgraf

Sahip ve Başmuharriri: ETEM İZZET BENİCE

SON TELGRAF

EN SON TELGRAFLARI VE HABERLERİ VEREN AKŞAM GAZETESİ

Tesis Tarihi 1936

ADRES: Cağaloğlu Nuruosmaniye Cad. No. 54

SAYISI 5 KURUŞ

Posta kutusu No.

ABONE: Senelik 1400, 6 Aylık 750, 3 Aylık 400

Gazeteye gönderilen evrak iade edilmez

GARBDEN ÖNCE ŞARKTA

Almanların Fransa ve İspanya ile tam itilâf hasıl edinciye kadar Şarkî Akdenizde ve Orta Şarkta taarruza başlıyacakları anlaşılıyor..

Yazan: ETEM İZZET BENİCE

Almanyanın Fransa ve İspanyadaki müzakerelerini sona erdirinciye kadar Şarkî Akdeniz ve Orta Şarkta boş durmamayı tercih ettiği son yirmi dört saatin hâdiseleri ile anlaşılıyor.

Ötedenber tahmin ettiğimiz gibi; Almanların Şarkî Akdenizde ilk hedefini Girit, Kıbrıs, Suriye teşkil etmektedir. Bu vaziyet; vâkıalarla tedricen tahakkuk safhasına girmektedir. Nitekim, Almanlar dün ilk defa Girit üzerinde şiddetli hava faaliyetinde bulundukları gibi Kıbrısda da bir yoklama taarruzu yapmışlardır. Ancak, bu taarruzların şimdiki halde umumî ve kat'î bir taarruz mahiyeti iktisap edip etmiyeceği henüz tamamile aydınlanmamış olmakla beraber; tedricen şiddet kesbetmesi ve nihaî netice almayı istihdaf edecek bir hareket haline inkılâp etmesi ihtimali de kuvvetlidir. Bu takdirde Almanların Girit ve Kıbrısa günden güne sayısı arttırılacak hava filoları ile taarruz eylemeleri ve mümkün olabilecek tahribatın havadan yapılmasını müteakip asker çıkarma ve indirme teşebbüsüne geçmeleri beklenebilir. Bu hareket ile beraber; yine Almanların 12 adalarda tahşit edilmiş olan 50-70 bin arasındaki İtalyan kuvvetleri ile adalara getirecekleri Alman kıt'alarını bir baskın ile Suriye iskelelerine ihraç etmeğe teşebbüs etmeleri galip ihtimal dahilindedir. Ancak, Almanların bu teşebbüs ve tasavvurlarında muvaffak olacakları şüphelidir.

İngilizler vaziyeti ve Şarkî Akdeniz ile Orta Şarktaki ehemmiyeti takdir ettikleri için müdafaa tedbirlerini çok arttırdıkları gibi; Almanların tasavvur ve teşebbüslerini önleme imkânlarını da şimdiden aramağa başlamışlardır. Nitekim Suriye hava üsleri bombardıman edilmiş ve bir kısım Alman tayyareleri imha olunmuştur. Yine Alman ve İtalyan hazırlıklarının merkezi olan 12 adalarla Yunanistandaki hava meydanları şiddetle bombardıman edilmişlerdir.

İngilizler, Alman ve İtalyanları hazırlık yuvalarında imha etmeyi ve hareket fırsatından mahrum kılmayı derpiş ettikleri kadar, hiç şüphesiz Girit ve Kıbrısı da her gün biraz daha tahkim etmektedirler. Ayni zamanda İngiliz donanmasının da Şarkî Akdeniz sularında toplandığı ve herhangi bir baskınla Suriyeye ihraç yapılmasını önlemeğe hazır bulunduğu anlaşılıyor.

Diğer taraftan, Suriyenin vaziyetin pek lüzumlu kıldığı bir mecburiyet halinde İngiliz kara ordusu tarafından işgal edilmesi de beklenebilir. Bütün bu sebepler

(Devamı 5 inci Sahifede)

Sollumda ve Tobrukta İngilizler hücuma geçecek bir vaziyet alıyorlar

Avustralya Başvekil vekili böyle söyledi

Londra 17 (A.A.) — «B.B.C.» Avustralya Başvekil vekili, son hafta hâdiselerinin Mısırın müdafaasını daha ziyade kuvvetlendirdiğini beyan etmiştir.

Tobruk ve Sollum'da müttefikler hücuma geçecek vaziyette bulunmaktadırlar. Zırhlı kuvvetlerin miktarı da artmaktadır. Buna mukabil düşman müşkülât içindedir.

IRAKTA VAZİYET

Kahire 17 (A.A.) — «B.B.C.» İngiliz umumî karargâhının teb-

(Devamı 5 inci sayfada)

Beyruttaki Binalara Hür Fransız bayrağı çekenler

Beyrut makamları Dö Gol taraftarlarını tesbit ediyor

Londra 17 (A.A.) — «B.B.C.» Hitler - Darlan anlaşması imza edilir edilmez, Beyruttaki binalara birdenbire hür Fransız bayraklarının çekildiği görülmüş ve bunlar sonradan indirilmiştir. Hür Fransız taraftarı olduklarından şüphe edilenler tesbit olunmaktadır.

Hess'in ifade vermesi devam ediyor

Londra 17 (A.A.)— Rodolf Hess, İngiliz hariciye memurları ile konuşmalarına devam etmektedir.

Akdenizdeki tehlikeli mıntaka

Londra 17 (A.A.)— İngiliz Amiralliğinin bir tebliğine göre, Akdenizde seyrüsefait için tehlikeli mıntaka genişletilmiştir.

Almanya ile işbirliği esaslarını hazırlıyan Fransız Başvekil muavini Amiral Darlan

Vişi hükûmeti Amerikaya verdiği teminatı tutmadı

Amerika Cumhurreisinin beyanatı

Vaşington 17 (A.A.) — «B.B.C.» Gazeteler, Ruzveltin gayet sarih bir lisan kullandığını yazıyorlar. Ruzvelt, Almanların Suriyedeki tayyare meydanlarını kullanmasına, Vişi hükûmetinin müsaade etmesi üzerine şu beyanatta bulunmuştur:

«— Amerikanın Vişi ile siyasî

(Devamı 5 inci sayfada)

Amerikanın Vişideki sefirinin geri çağırılıp çağırılmıyacağı belli değil

Ruzvelt sorulan suale cevap vermedi

Vaşington, 17 (A.A.) — Cümhurreisi Ruzvelt Fransa hakkında, bilhassa Vişi'deki Amerikan Sefiri Amiral Lihi'nin geriye çağrılması ihtimali hakkında gazeteciler konferansında kendisinden sorulan suale cevap vermek istememiştir.

Amerikanın General de Gaul nezdine bir murahhas gönderip göndermiyeceği hakkınadki suale de, böyle bir meselenin mevzu olmadığı cevabı verilmiştir.

Hırvat heyeti yarın Romaya geliyor

Roma 17 (A.A.) — Pavleviç'in riyasetinde bir hey'et pazar sabahı Romaya gelerek, Hırvatistan tacını kabul etmesini Kral Emanüel'den rica edecektir. Bu ziyaret esnasında mühim siyasî ve iktısadî anlaşmalar da imza edilecektir.

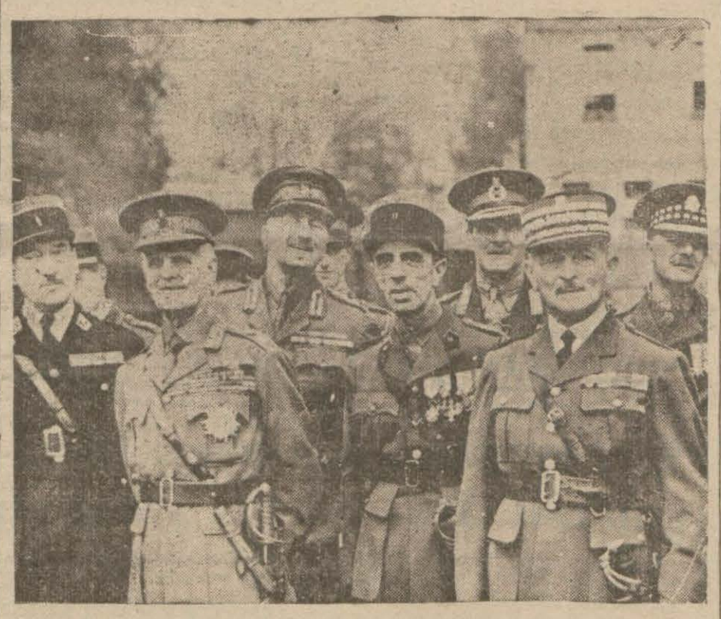

Vişi hükûmetinin Almanya ile işbirliği yapması üzerine ne vaziyet alacağı merakla sorulan General Veygand'ın, harbin ilk zamanlarında İngiliz erkânıharbiyesi ile bir arada alınmış resimlerinden

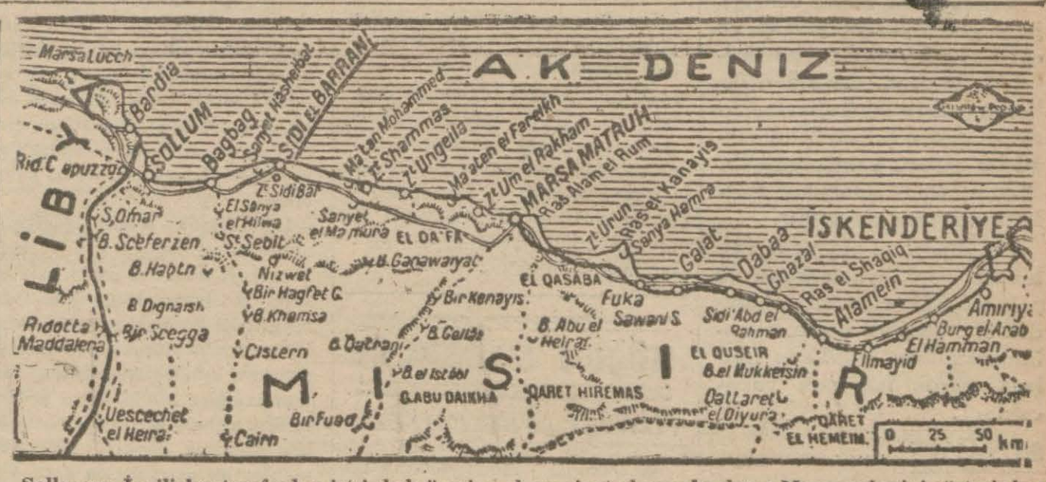

Sollumun İngilizler tarafından ist irdadı üzerine ehemmiyet almıya başlıyan Mısır cephesini gösterir harita

Kanada hükûmeti Vişi ile münasebatı kesmek üzeredir

OTTAVA 17 (A.A.) — «B.B.C.» Vişi hükûmetinin son hareketi, Britanyada olduğu kadar, Kanadada da infiali mucip olmuştur. Bu hareket, Kanadada Britanyaya karşı bir muhasama addedilmektedir. Ottavadaki Vişi hükûmeti elçisinin memleketi terketmesinin istenileceği ima edilmektedir.

HARP VAZİYETİ

Süveyş'in, Irak'ın müdafaası ve Türkiye ile kara, hava ve deniz muvasalasını muhafaza için İngilizler Suriyeyi işgal etmelidirler

Yazan: EMEKLİ KURMAY SUBAY

1) LİBYADA İNGİLİZ MUKABİL TAARRUZU:

16 mayıs tarihli Alman resmî tebliğindeki haberlerden anlıyoruz ki, İngilizlerin Tobruk kalesindeki müdafileri ve seyyar ordunun ileri kuvvetleri müşterek bir hücum yapmışlardır.

Tobruk kalesinden yapılan hücum, İtalyan müfrezeleri tarafından tardedilmiştir. Diğer hücuma gelince, oldukça büyük miktarda İngiliz kuvvetleri birçok zırhlı ve tank himayesinde Capuzzo kalesine ve Solluma ilerlemişler, bazı İngiliz kıt'aları Solluma girmişlerdir.

(Devamı 5 inci Sahifede)

İran ve Irak demiryollarının ikmali için dahilî istikraz

Hükûmet, 35 milyon liralık hamiline muharer tahvil çıkarıyor

Ankara, 17 (Hususi Muhabirimiz bildiriyor) — Diyarbakırdan İran ve Irak hudutlarına kadar yapılacak demiryolunun ikmali için 35 milyon liralık hâmiline muharrer tahvilât ih-

(Devamı 5 inci sayfada)

Girit üzerinde iki hava muharebesi

Kahire 17 (A.A.) — «B.B.C.» Yakın ve Ortaşark hava umumî karargâhının tebliği:

Perşembe gecesi tayyarelerimiz Yunanistandaki tayyare meydanlarına taarruz etmişlerdir. Bu taarruzda oldukça Alman tayyaresi tahrip edilmiştir.

Salı ve çarşamba günleri Girid

(Devamı 5 inci sayfada)

19 Mayıs Bayrağı

Merzifonlu atletler tarafından Çorumlulara verildi

Çorum, 17 (Hususi Muhabirimiz bildiriyor) — 19 Mayıs Bayrağı, dün gece saat 20,40 ta koşunun 154 üncü kilometresinde Merzifonlu atletler tarafından Çorum atletlerine tevdi edilmiştir. Gençlerimiz neş'e içinde bayrağı Ankaraya doğru götürmektedirler.

Fatih Halkevinde çiçek sergisi açıldı

Fatih Halkevinde açılan çiçekçilik kursunu bitiren talebeler yaptıkları çiçeklerden mürekkep bir sergi hazırlamışlardır. Sergi bu sabah açılmıştır.

Bağdada bir İran heyeti geliyor

Beyrut, 17 (A.A.) — D. N. B. Ajansi bildiriyor:

Bağdattan öğrenildiğine göre, İran hükûmeti Irakla iktisadî münasebetlerin arttırılması için müzakerelerde bulunmak üzere Bağdad'a bir ticaret hey'eti göndermiştir.

Seferberlik halinde nakil vasıtalarını saklıyanlar

Millî Müdafaa mükellefiyeti kanununa mühim bir madde eklendi

Ankara, 17 (Hususi Muhabirimiz bildiriyor) — Meclise gelen yeni bir lâyiha ile Millî Müdafaa mükellefiyeti kanununun 68 inci maddesine şu şekilde bir fıkra eklenmiştir:

«— Seferberlikte ve fevkalâde hallerde motörlü nakil vasıtalarının durumlarını bozanlar ve yedek alât veya parçalarını saklıyarak komisyonlara nöksn teslim edenler 5 seneden aşağı olmamak üzere hafif ve harp halinde 8 seneden aşağı olmamak üzere ağır hapis cezasiyle cezalandırılırlar.»

Vapura atlamak isterken

Köprüden Büyükadaya giden Denizyolları vapuru Büyükada iskelesine yanaştığı sırada, hamal 12 yaşındaki Zeki Kirpi, vapura girmek için iskele parmaklıklarından atlamak istemiş, gören iskele memurunun kendisini yakalamaması için kaçarken başını demire çarparak yere yuvarlanmış ve muhtelif yerlerinden yaralanmıştır.

Taksim - Yenimahalle otobüsleri gece yarısına kadar işliyecek

Nakil vasıtalarındaki maskeleme tedbirleri kaldırıldı

Fenerleri maskeli olarak çalışan nakliye vasıtalarının geceleri seyrüseferde zorluk çekmekte oldukları anlaşıldığından, İstanbul Vilâyetinde çalışan bilûmum motörlü nakliye vasıtalarının lâmbalarındaki maskelerin her ân kullanılmıya hazır bulundurulmak şartile kaldırılması Vekiller Heyeti tarafından kabul edilmiştir.

Bu karar üzerine otomobiller ve tramvaylar fenerlerini maskeliyen boyaları silecekler, vapurlar projektörlerini yakabileceklerdir.

Belediye, Taksim — Yenimahalle otobüslerine gece saat yirmi dörde kadar işleme müsaadesi verecektir. Yeni sefer saatinin bugünlerde tatbikine başlanacaktır. Yalnız tramvayların içindeki lâmbalar şimdilik maskeli olarak kalacaktır.

Yeniden ceza gören esnaf

Üsküdarda Arapzade mahallesinde Hamam sokağında 69 numaralı Teologos'un fırını ile, İcadiye Turhan hatun 18 numaralı Tatyos'un, Kısıklıda 132 numaralı Ademin fırınları yapılan teftişlerde pis bulunmuş, Kısıklıda sebzeci Lûtfi de mallarına etiket koymadan ve pazarlıksız kanununa muhalif olarak satış yaparken görülmüş haklarında takibata başlanmıştır.

Diğer taraftan yapılan kontrollarda, Keresteciler — Eyüp hattında işliyen

(Devamı 5 inci sayfada)

Habeşistan'da

Amba Alagi kalesi iyice sıkıştırılıyor

İtalyan mevzilerine hücumlar şiddetlendirildi

Kahire 17 (A.A.) — «B.B.C.» Habeşistanda İngiliz kuvvetleri Amba - Alagi istikametinde yeni

(Devamı 5 inci Sahifede)

NOTLAR:

Akılsız başın cezasını..

* — İngilizler Sollum ve Halfa geçidini geriye aldılar. Bu haberi bizim mahut arkadaşa verdim de, gülerek:

— Akılsız başın cezasını ayak çeker...

Diyerek, devam etti:

— Herhalde, Almanlar Tarablus çölünde birer Veyselkaranî olup çıkacaklar!

Allahın Şaşırttığını..

* — Bizim mahutla konuşuyorduk ta,

— Allahın şaşırttığını İsâ sopa ile kovalarmış!:

Diyerek devam etti:

— Şu Fransızların haline ve Almanlarla anlaşmasına baksana... * *

EN SON DAKİKA

Basra civarında şiddetli bir muharebe oluyor

Neticesi bilâhare tebliğ edilecek

Beyrut 17 (A.A.)— Askerî Irak tebliğinin bildirdiğine göre, mutad hava faaliyetlerinden maada, Basra mıntakasında Irak kuvvetleri tarafından İngiliz mevzilerine karşı taarruza geçilmiştir. Tebliğe nazaran büyük bir muharebe cereyan etmektedir. Tafsilâtı bilâhare bildirilecektir.

KISACA

Bu ne biçim düşünce?

Amerikan efkârı umumiyesinin ve hattâ mes'ul makam ve vazifelerde bulunan bazı zevatın, düşünce ve hattı hareketlerini, şu güne kadar sarih bir surette manalandırmak, bir türlü mümkün olamıyor.

Bir hâdise oldu. Bütün dünya tafsilâtı ve tefsiratı ile meşgul.

Acaba, İskoçyada paraşütten atlıyan zat, sulh teklifi mi yapacak?.

Biz, bu hâdise üzerinde bir lâhza dahi durmuyor, mütalea yürütmek istemiyoruz.

Asıl bahsetmek arzusuna kapıldığımız hâdise şu:

Bu mesele üzerine, Birleşik Amerika âyan azasından birkaç zat, derhal beyanatta bulunarak, Reisicumhur Ruzveltin bir sulh tavassutu teklifinde bulunması zamanının artık hulûl ettiğini söylemişlerdir.

Bu ne mene mütaleadır ki, Birleşik Amerika, demokrasinin zaferine kadar mücadele ve yardım edeceğini en salâhiyettar devlet adamlarının ağzile kaç defa tekrar etmiş, durmuştur. Amerika, henüz harbe girmemiş ,hayatını, sanayiini, cemiyetin ve fertlerin vazife ve meşgalelerini bir harp haline göre yeniden âyarlamamıştır ki...

Daha harbe girmeden, harp için hazırlanmadan, ve hattâ Amerikan umumî efkârını harbe hazırlamadan sulh arzusuna kapılmak, bize, bir hayli garip görünüyor.

Eğer, Vaişngton, bir taraftan harbe hazırlandığını iddia ederken, diğer taraftan da, içinde sulh ümit ve fırsat düşünceleri besliyorsa, bu hâlet, cidden hazindir. Amerika, bu kafa ile harbedemez. * *

YAKINDA BAŞLIYORUZ

Onun Hayatını Anlatıyorum

YENİ TEFRİKAMIZ

Yazan: HALÛK CEMAL

Bu eser, bir ihtirasın, ihtirasa kurban olanların hakiki hikâyesidir.

Zevk, neş'e, eğlence ve aşk gecelerinin heyecanlı hatıraları.. Bu hatıraların kayboluşu ve bambaşka acı, sefil, bedbaht bir hayat uçurumuna yuvarlanış..

HADİSELER KARŞISINDA SON TELGRAF

GAZİNOLARDA

FİATLAR

Gazetelerin haber verdiğiğine göre, yazlık gazino ve eğlence yerlerinde fiat tarifeleri Haziran başından itibaren yüzde on beş artacaktır. Belediye İktısat Müdürlüğü bu zammı kabul etmiştir. Bunun sebebi, malzeme fiatlarının artmış olmasıdır.

Bu yüzde on beş zam, tatbikatta ve fiiliyatta kontrolü pek müşkül olan bir rakamdır. Hazirandan sonra, bakalım, gazinolar hakikatte fiatlara yüzde kaç zam yapacaklar?.

MÜSAVAT

DERKEN

Küçük bir zabıta haberi okudum:

Bir kadın, üç erkeği dövmüş, ayrıca, birini ağırca yaralamış!

Görüyorsunuz ya, bir zamanlar, «erkeklerle müsavat isteriz» diye, bağıran kadınlar, şimdi, müsavatı geride bırakarak, bizi geçtiler. Bu sefer, mağdur olan bizleriz. Rabbim, kadınlarla müsavi olmamızı temin buyursun!

BİR RESİM

SERGİSİ

Bizim Basın Birliği binası salonlarında bazı genç ressamlar, bir sergi açtılar. Geçenlerde, bir vesile ile, bu sergiyi gezdim. Bir çok muvaffak tablolar vardı. Nazarı dikkatimi çeken bir şey oldu: Ekseri resimlerin altında, tablonun ne ifade ettiği yazılıyordu.

Düşündüm: Acaba, bizzat resim, o mânayı ifade edemiyormu?. Resim de bir ifade vasıtasıdır, derler, amma, galiba, yeni Bob - Stil Türkçe gibi, bu vasıta da gittikçe, bir ifade âleti olmaktan uzaklaşıyor.

YENİ BUZ

NARHINA DAİR

Belediyemiz, yazın buz narhını üç kuruş otuz para olarak tesbit etmiye karar vermiş.. Bu kesirli narh garibimize gitti. Neden acaba dört kuruş değil?. Üç kuruş otuz paranın ödenmesi hayli müşküldür. Nerde kaldı ki, buz, bu şehirde, hiç bir zaman narh üzerinden satılmamıştır.

Buz satan dükkâncı:

«— Biraz fazla ağır geldi.» der..

«— Fire verdi.» der, sizden nasıl olsa, bir iki kuruş fazla alır. Anlaşılan şudur: Önümüzdeki yaz buzun kilosunu 5 kuruştan alacağız.

AHMET RAUF

Adaların imarı işi

Heybeli, Burgaz ve Kınalının imar plânları hazırlanıyor

Belediye İmar Müdürlüğü Büyükadadan sonra şimdi de Heybeli, Burgaz ve Kınalı adalarının imar plânlarını hazırlamaya başlıyacaklardır. Bu adalara eğlence yerleri ayrılacak ve bilhassa şimdiye kadar imar işinde çok ihmale uğrayan Burgaz ve Kınalı adalarına ehemmiyet verilecektir. Bu iki adaya yollar, plâjlar, rıhtımlar inşa edilecektir.

KÜÇÜK HABERLER

VİLÂYET ve BELEDİYE:

★ Üsküdar - İzmit yolunun Üsküdardan Samandıraya kadar olan kısmı 250 bin lira sarfile yaptırılacaktır. Bu yol İstanbul - Ankara yolunun bir parçası olacaktır.

★ Belediye tahsil ve tahakkuk şubelerine memur alınmak üzere aynı 23 ünde Belediyede orta mektep mezunları arasında bir imtihan yapılacaktır.

★ Vali ve Belediye Reisi dün Şişlinin imar projeleri üzerinde alâkadarlardan izahat almış ve mahallinde tetkikler yapmıştır.

★ Belediyenin yeni sene bütçesi Vekiller Hey'eti tarafından tasdik edilerek şehrimize gönderilmiştir.

★ Asker ailelerine yardım tahsisatının arttırılması kararlaşmıştır.

TİCARET ve SANAYİ:

★ Gümrüklerde bulunan Japon manifatura malları ithal edilecektir. Satış fiatlarını Mürakabe Komisyonu tesbit edecektir.

★ Belediye Sürpagop mezarlığının imar plânını hazırlamıştır. Burada 6 kattan yüksek bina yapılmıyacaktır.

★ Müzeler Müdürü Aziz Ogan, Üniversite dekanlarından Hâmit ve profesör Ragıb Hulûsi, Tarih Kurumu umumî heyet toplantısında bulunmak üzere dün Ankaraya gitmişlerdir.

★ Yapılan tetkiklerde yerli nişadırın 150 kuruşa mal olacağı anlaşılmıştır. Halbuki Avrupadan gelenler 30 kuruşa satılmaktadır.

★ İtalya ile deniz yolile ticarî temsalar başlamıştır. Balık gönderilmektedir.

★ Avrupadan mühim miktarda cep feneri pili gelmiştir. Mürakabe Komisyonu bunların satış fiatını tesbit edecektir.

★ Dün şehrimizden muhtelif memleketlere 183 bin liralık ihracat yapılmıştır.

★ Altın fiatı dün 27 liraya kadar düşmüştür.

MÜTEFERRİK:

★ Şehrimizden ayrılanların Karadenize son kafilesi dün Ankara vapurile gitmiştir.

★ Polis Okulunun bu seneki mezunlarına ayın 20 inci günü merasimle diplomaları tevzi olunacaktır.

★ Cerrahpaşa hastanesine 44 yatak ilâvesi kararlaşmıştır.

★ Ankarada Cebecide açılan gönüllü hastabakıcı kursuna İstanbuldan istiyenler de gönderilecektir.

HALK Filozofu

Artık hususi bir ticaret şirketini de tenkid edemiyecek miyiz?.

Üzüm üzüme baka baka kararımış. Şirketihayriye de, birçok daireler, makamlar gibi, hiç bir tenkit, hiçbir itiraz istemiyor. Şikâyet dinlemiyor. Kendi bildiğini okuyor. Bu arada bazı hatalar yapmıştır, söylemek istersiniz, kabul etmez.

Hüsnüniyetle tenkit yaparsınız, aldırmazlar. Meselâ, ben, Şirketihayriyeyi tenkit ederken, asla bir suiniyet beslemediğimi bu idareye nasıl anlatabilirim?. Vapurlar satın alıp Boğaziçinde şirketle rakabete girişecek değilim; hiç tanımadığım Molla Beye yerden temenna çakıp idarede bir müdürlük istiyecek değilim; İdaredeki menfaatim perçinleşsin diye, vicdanî kanaatimi değiştirecek değilim.

Köprünün Üsküdar iskelesinden akşamları saat 19,45 postasını yapan bir vapur var. Bunun güvertesini açmışlar. Bunu gazetede iki defa yazdık. Kapatın, havalar soğuk, halk hasta oluyor, dedik. Aldırış etmediler.

Bana, yılan hikâyesi kabilinden bir takım esbabı mucibe sıraladılar ki, hepsi çerden çöpten şeyler. Vapurun güvertesinin kapanmasına hiçbir mâni yoktur. Aksini düşünmek için insanın ya deli, yahut ahmak olması lâzımdır.

Şirketihayriyenin, bu vapurun güvertesini kapatmamak için ileri sürdüğü mucip sebeplere inandığım. kandığım gün, bu kadar aşağı bir muhakeme ve mantık sefaletine düştüğümü idrak ederek, derhal intihar etmekliğim lâzım gelir.

REŞAT FEYZİ

Muamele vergisi tenzilât listesine ilâveler

Muamele vergisi tenzilât listesine yeni bazı ilâveler yapılarak dün Defterdarlığa tebliğ olunmuştur.

Buna göre 30/7/940 tarihli ve 2 - 14083 sayılı kararnameleriyle mer'iyete konulmuş olan iptidaî maddeler tenzilât nisbetlerini gösteren cetvelin D. durumunun sonuna 18 numara ile (nişastadan mamûl kaşe) nin ilâvesi ve bu muamelâta ait tenzilât nisbetinin yüzde 24, ayni cetvelin 8 durumunun sonuna 10 numara ile (mukavvadan mamûl kutu) nun ilâvesi ve bu muamelâta ait tenzilât nisbetinin yüzde 64, yine cetvelin K. Grubunun sonuna 24 numara ile zımpara bezinin ilâvesi ve bu mamulâta ait tenzilât nisbetinin de yüzde 44 olarak tayini kararlaştırılmıştır.

Üniversite imtihanları bugün bitiyor

Üniversitede devam eden imtihanlar bugün sona ermektedir. Hukuk ve İktısat Fakültelerinin imtihan neticeleri, ayın 21 inci günü talebelere tebliğ edilecektir. İmtihana giren talebelerin sayılarına nazaran bu yılki muvaffakiyet nisbetinin geçen yıllara nazaran daha üstün olduğu tahmin olunmaktadır.

Günün meselesi:

Çocuk kampları 9 Haziranda açılıyor

Kamplara 2000 fakir çocuk meccanen alınacak

Bu yıl ilk mektepliler için çocuk kamplarının haziranın dokuzunda Kızıltoprak, Pendik, Kartal, Maltepe ve Karadenizde Bartın - da, açılmaları kararlaştırılmıştır. Bu kamplara girecek talebelerin 19 Mayıs pazartesinden itibaren sıhhî muayenelerine başlanacaktır. Maarif doktorları kazaları dolaşarak istekli talebeleri muayene edecektir. Diğer taraftan İstanbul Kadırga 3 üncü, Beyazıt 5 inci, Üsküdar, Beşiktaş 19 uncu, Karagümrük 27 inci ve Kasımpaşa 10 uncu ilk okul bahçelerinde de birer çocuk bahçesi açılması kararlaştırılmıştır.

Yardım Sevenler Cemiyeti tarafından kadınlarımıza hitaben her tarafta verilmesi kararlaşan konferansları verecek olan bayanlar ve konferansların mevzuu kararlaştırılmıştır.

Şükûfe Nihal Başar tarafından ayın 27 inci çarşamba günü saat 17,30 da Beyoğlu Halkevinde «Yardım ve Şefkat duyguları» isimli bir konferans verilecektir. Diğer taraftan Cemiyetin İdare Hey'eti de dün Eminönü Halkevinde bir toplantı yapmıştır. Bu toplantıda Maarif Müdürlüğünün Bartın, Kartal, Pendik ve Maltepe ile Kızıltoprakta 9 haziranda açacağı kamplara 2 bin fakir çocuğun meccanen kaydetirilmesi kararlaştırılmıştır.

Parasız ikindi kahve altısı!

Çocuk bahçelerinde hergün meccanî kahve altı verilecek

Çocukların bu tatil mevsiminde sokaklarda oynamamaları için ay başında muhtelif ilk mekteplerde çocuk bahçeleri tesis olunacaktır. Talebeler ve küçük çocuklar bu bahçelerde muallimlerinin nezareti altında oynıyacaklardır. İlk partide çocuk bahçeleri Kadirgada 3 üncü, Beyazıtta 5 inci, Üsküdar ve Beşiktaşta 19 uncu, Karagümrükte 7 inci, Kasımpaşada 10 uncu ilk mektep bahçelerinde açılacaktır.

Bu bahçelere gelecek çocuklara hergün parasız olarak ikindi kahvaltısı da verilmesi kararlaştırılmıştır.

Yeni ve çok garip bir şikâyet!

Vatman ve biletciler birbirlerinden şikâyet ediyorlar!

Tramvay vatman ve biletçileri son günlerde alâkadarlara müracaat ederek birbirlerini garip bir şekilde şikâyete başlamışlardır.

Biletçiler, vatmanların durak yerlerinde fazla durarak çok yolcu aldıklarından ve vatmanların sefer esnasında biletçilerin boyuna kendilerine durak yerlerinde durmamalarını, az yolcu almalarını söylediklerinden şikâyetçidirler. Vatmanların bu şikâyetlerine sebep durak yerlerinde fazla durmak yüzünden seferleri muayyen zamanda bitirememek endişesidir. Biletçiler de fazla izdihamdan kurtulmak istemktedirler. Tramvay İdaresi keyfiyeti tetkik etmektedir.

ADLİYE ve POLİS

55 yaşındaki bir adam 16 yaşındaki kızı jiletle yaraladı

Mustafa adında 55 yaşında birisi Artin kızı 16 yaşında Dikranuhi'ye Kumkapıda yolda rastlamış, eski bir alacak meselesi mevzuu bahsolmuş ve aralarında çıkan kavgada Mustafa Dikranuhiyi jiletle sol yanağından keserek yaralmıştır. Dikranuhi adliye doktoru Hikmet Tümer tarafından muayene edilmiş yarası kapandıktan sonra tekrar muayene edilip yüzünde sabit iz kalıp kalmıyacağı hakkında kat'i rapor verilmek üzere evine gönderilmiştir.

Mustafa yakalanarak adliyeye verilmiş, müddeiumumilikçe, hakkında takibata geçilmiştir.

PEYNİR İHTİKARI

Arnavutköyünde bakkal Vasil 90 kuruş azami fiat konmuş olan kaşar peynirinin kilosunu 100 kuruşa sattığı için adliyeye verilmiş, Asliye İkinci Ceza Mahkemesinde muhakemesine başlanmış, mahkeme, Vasilin tevkifine karar vermiştir.

ZABITAYA HAKARET ETMİŞ

Vazife halindeki polis memuruna hakaret etmekten maznun Alinin Asliye Birinci Ceza Mahkemesinde yapılmakta olan muhakemesi dün neticelenmiş, Ali 1 ay hapse ve 25 lira para cezasına mahkûm edilmiştir.

Naci Sadullah beraet etti

İnhisarlar Umum Müdürü Adnan Halet Taşpınar tarafından bir yazıda kendisine hakaret edildiği iddiasile Tan muharrirlerinden Naci Sadullah aleyhine açılan dava dün neticelenmiş, muharrir Naci Sadullah ile gazetenin neşriyat müdürü beraet etmişlerdir.

Tulumbacı teşkilâtı

Şehrimizin tekmil mahallelerinde tulumba teşkilâtı yapılacak

Belediye, şehrimizin tekmil mahallelerinde yangına karşı tulumba teşkilâtları kurmağa karar vermiştir.

Bu teşkilâta şimdilik Beden Terbiyesi mükellefleri ile pasif korunma ekiplerine dahil olanlar ayrılacaktır.

Her mahalleye bir tane tulumba verilecektir. İlk olarak 80 tulumba yapılmaktadır. Bunlar yakında mahallelere tevzi olunacaktır. Belediye yeniden mühim miktarda tulumba yaptırmağa karar vermiştir. Bu teşkilât yangınlarda İtfaiye gelinciye kadar ilk müdahaleyi yapacaktır.

Her köyde bir nümune fidanlığı tesis edilecek

Köylerde meyvacılığı teşvik etmek üzere Vilâyet tarafından bütün kazalara bir tamim gönderilmiştir. Bütün köylerde ufak nümune fidanlıkları vücude getirilecek ve ziraat memurlarının kontrolünde olacak bu fidanlıklarda yetiştirilecek meyva fidanları köylülere parasız dağıtılacaktır.

Vali muavininin köylerdeki tedkiki

Vali muavini Ahmet Kınık alâkadar memurlarla beraber önümüzdeki hafta içinde köylerde bir tetkik gezintisini yapacak, maarif ve yol inşaatları üzerinde tetkiklerde bulunacaktır. Köylülerle temaslar yapılacaktır.

Kömür nakliyatı bir elden yapılacak

Armatörler Birliğine dahil olan bütün vapur sahipleri Devlet dairelerinin önümüzdeki sene kömür nakliyatını bir elden idare edecekleridir. Bunun için hazırlıklara başlanmıştır. Bir hazirandan itibaren işe başlanacaktır.

Maarif vekili, İbrahim paşa sarayı harabesini gezdi

Maarif Vekâleti, yerinde Adliye sarayı yapılması düşünülen Sultanahmetteki İbrahimpaşa sarayı harabelerini tetkik ettirmektedir. Burasının tarihî kıymeti bu tetkiklerin sonunda kararlaşacaktır. Şehrimizde bulunan Maarif Vekili Hasan Âli Yücel Müzeler Umum Müdirile beraber burasını gezmiş ve izahat almıştır.

Temizlenecek mozayikler

Ayasofya camiinin duvarlarında bulunan ve çeşitli sıvalarla kaplanmış olan kıymetli mozayiklerin temizlenmesine yakında yeniden başlanacaktır.

Bu hususta hazırlıklara başlanmıştır. Bu sene yeni mozayikler meydana çıkarılacağı ümit olunmaktadır. Maarif Vekili bu hususta alâkadarlardan izahat almıştır.

DIŞ Politika

Gizlemeğe lüzum y

Yazan: Ali Kemal SUNM

Harp çıktı çıkalı, hele zihin meşgul eden yeni vaziyetler b dikten sonra İngiliz matbuatı görülen mütaleaların bir hus yeti var. Bunları okurken sual hatıra gelir gibi oluyor:

— Düşman tarafı bunları rünce acaba kendi harekâtını zim için istifade etmez mi?.

Bu mütaleaların ne tarzda duğu da malûm: Meselâ Mes şu taraftan olmazsa öbür ta tan taarruz edilecek. Iraka Al yardımı şuradan olacak. Filân de İngilizler büyük müşkülât ramıştır. Oradaki düşman k vetleri şu taraftan takviye edil İngiliz mukavemeti daha zorl bilir.. ve saire.

Askerlik ayrı bir bilgi sah Harbetmek de öyle. Her muh taraf bu işleri erbabının elin rakmıştır. Onun için gazete sü larına geçebilen mütalealarını ten ihtısas sahiplerince aşikâr lan keyfiyetler üzerinde dönd besbellidir.

Meselâ İngiliz matbuatının maruf askeri muharriri Lidel H tın ikidebir görülen tenkitleri bu kabilden. Bu muharrir es denberi İngilterenin daima te füî vaziyette kalmasını ileri s düğü için şimdi de son harekât layısile o noktai nazarını teyit çin aşağı yukarı hep söyle mektedir:

İngiltere çok orduya değil, k vetli orduya muhtaçtır. Keşke ordu düşünecek yerde kuvvetli duya malik olmağı tercih et gibi.

Bu mütalea bu kadarla kal yor. Bu ötedenberi müdafaa e legelmiş bir noktai nazarın hu sasıdır. Bu fikirde olan İngiliz keri muharrirleri İngilteren kuvvetli ordusu olmalı dedikl zaman aşağı yukarı şunu anl mak istiyorlar:

İngiliz adalarında toplanmış lan kuvvet daha, daha artmalı. giltereyi kuvvetlendirmek için ha, daha silâhlanmalı. Hers arttırmalı. İngiliz adaları tam rer kale haline geldikleri zam İngiltere kuvvetlenmiş demek O vakte kadar zaman geçecek. Elverir ki kuvvet birikmiş ve b ka yerlerde sarfedilmemiş olsu

Artık bu noktai nazardan ayr mıyanlar için İngilterenin şura buraya kuvvet yollıyarak ufa büyük ne mikyasta olursa olsu harekâta girişmesi pek de kolay kabul edilir gibi değildir. Bun la beraber bu zümredeki ask muharrirlerin mütalealarından kuyanlar için istifade az olma gerek.

Evvelâ şu noktadan: İngilte için daha hiçbir şey kaybolm değil. Çünkü İngiltere kendini namaz, aşılamaz bir kale hal getirmektedir. Harbin uzun sü mesi ise İngilterenin kuvvetl daha arttırması cihetinden de nun lehine görülmektedir.

İngiliz askerî muharrirleri müdafaa ettiği bu esas gözönünd bulundukça onların mütalea daha kolay anlaşılmış oluyor. İ gilterenin daha hazırlanması kere zaman istiyen bir keyfiyett Zamanı kendi lehlerinde gören İ gilizler herhangi bir iyice haz lanmadan yaptıkları ve yapacak ları her hareket de yalnız fayd sız değil, varmak istedikleri h deflerine giden yoldan aykırı b luyorlar. Bu hesabın haricinde her hareket lüzumsuzdur. Fak kabul etmeli ki bunun her sure anlaşılması her vakit kolay değil dir. Onun içindir ki İngiliz mat atında arasıra görülen bu kabil m talealarla beraber bundan son da İngilterenin başka yerlerde İngiliz kuvvetlerinin ne gibi taa ruzlara uğramaları muhtemel b lunduğu şeklindeki yazıları ok nurken gözönünden uzak tutulm yacak bir iki noktaya işaret b zım geliyor: Müşkülâtı saklam hakiki bir çare değildir; Hiçb zaman da olmamıştır. Onun iç f. lizlerin gerek devlet adamla gerek yürüttükleri mütaleaları dan bahsedilen askerî muharri leri, siyaset erbabı tarafından ile sürülen müşkülât esasen gizlenm sine lüzum kalmamış, belki d söylenmesinde fayda bulunan k mındandır. Şimdi bahsin daha ç hemmiyetli tarafına gelmek lâ zım: Bir İngiliz askerî muharri de tekrar ediyordu ki hiçbir hav

(Devamı 5 inci sahifede)

Edebî Roman: 62

KOLKOLA

Müellifi: **Nizamettin NAZİF**

— Ne yapacağımızı sorduğuna bakılırsa senin birşey yapmağa karar vermemiş olduğun anlaşılıyor. Gir şu taksiye de konuşuruz.

Rezzan arabanın bir köşesine büzüldü. Naci kapıyı kaparken emir verdi:

— Taksime doğru çek!

Ve kadına döndü:

— Buna memnunum. Şimdi söyle bana. Nerede değişebilirsin. Eğer eve uğramadan başka elbise bulmak imkânı yoksa birşeyler uyduralım.

Kadın cevap vermedi. Yalnız yüzünü buruşturdu ve yan gözle bakfı. Taksime gelince şoförü dürttü:

— Cihangire.

Baloya gittiği geceler, eve dönmemeği doğru bulursa Rezzan, Raşide ile buluştuğu garçonniere'de geceler ve orada değişip sokağa çıkardı. Bunun için Cihangirdeki apartımanda koskoca bir gardrob tıklım tıklım elbise ile doluydu.

Apartımana varınca arabayı savdırdı ve can sıkıntısıyla

— Eğer... - dedi - kapıcının anahtarı kapıyı açarsa işimiz iş. Açmazsa bir çilingir getirmek lâzım.

Fakat bir dakika sonra endişeye lüzum olmadığı anlaşıldı. Kapıcının anahtarı apartımanın bütün kapılarına uyuyordu. Naci, duvarları çıplak kadın resimleri ile süslü salonu ve Rezzanın girdiği odadaki pek geniş karyolayı görünce:

— Her halde buraya istirahat için gelmiyorsunuz - diye mırıldandı -

— Karyola hoşuna gitti mi?

— Muhteşem.

— Bir kişi için pek büyük amma.

— Doğru.

Kadın, hem konuşuyor, hem de sür'atle soyunuyordu. Bir iki dakika sonra yalnız çorapları ve jartiyeri kalmıştı. Geri geri yürüyüp delikanlıya yaklaştı:

— Şunun düğmelerini çözer misin sevgilim?

Naci cevap vermeden bu emri yerine getirdi.

O zaman Rezzan kaşlarını çatarak homurdandı:

— Ne pişkin bir erkeksin. Düğmelerimi çözerken ellerin bile titremedi.

Naci, şakrak bir kahkaha atmaktan kendini alamadı:

— Şimdi anlıyorum. O ince bıyıklı delikanlılara verdiğin ehemmiyeti... Evet, hepsi el titreten bir yaşta.

— Onlarla alay edeceğine kendi hissizliğin ile alay et!

— Yavrum, sen erkeklerin kaç sınıfa ayrıldıklarını bilmiyorsun.

— Kaç sınıfa ayrılırlarmış.

— Üç.

— Say bakalım

— Birinci sınıfın parmakları oynar, ikinci sınıfın parmaklarında hareket yoktur. Üçüncü sınıfın parmakları ise titrer.

— Tuhaf şey. Birinci sınıftakilerin parmakları neden oynar?

— Tecrübesizliklerinden.

— İkinci sınıfın parmakları neden hareket etmez?

— Olgunluklarından. Çok tecrübe geçirmiş olduklarından. Tutacakları yeri ve zamanı bildiklerinden.

— Ya üçüncü sınıf?..

— Onlar artık hiçbir şeyi tutamaz bir hale gelmişlerdir de ondan.

— Demek sen olgun erkeksin.

— Böyle olduğumu kabul etmek mevkiindeyiz.

Rezzan, çoraplarını da çıkardı. Kırmızı ipekten yüksek topuklu hafif bir çift terliği ayaklarına geçirdi, kalçalarını oynata oynata kapıdan çıkarken kendini bir koltuğa atan ve arkasından bakmıyan Naciye hiddetle seslendi

— Bürnüzümü getir.

— Bürnüzün banyoda değil mi?

— Sahi... Orada. Nereden biliyorsun?

— Âdet böyledir de.

Bu cevap kadını büsbütün kudurttu. Koşarak geldi. Delikanlının kucağına oturup ısırır gibi dudaklarını öptü.

— Bu kadar soğuk kanlı olamazsın sen. Olamazsın. Bana böyle lâkayıt duramazsın. Çırılçıplak karşında dolaşıyorum da umurunda bile olmuyor.

Ve kollarını gencin boynuna dolayarak hırçın çığlıklar attı.

— Haydi haydi! Banyoya kadar beni kucağında taşıyacaksın. Yoksa kıyametleri koparırım.

O kadar bağırıyordu ki delikanlının kulakları çın çın ötüyordu. Buna mâni olmak için Naci ağzı ile onun dudaklarını kapamaktan başka bir çare bulamadı. Ve kadını kavradığı gibi doğruldu. Asla acele etmeden, yavaş yavaş yürüdü. Hatta banyo odasına girince de acele etmedi. Neden sonra kadını yavaş yavaş yere indirdi. Duşu açtı. Ancak o zaman:

— Çabuk ol! - dedi - telefon nerede?

— Küçük salonda.

İki dakika sonra Naci, oteline telefon ediyor ve odasından dağcılık kostümü ile bir iki fanilâ bir kaç gömlek, mendil ve gri kostüm almasını, küçük bir valiz hazırlayıp bir otomobil ile derhal göndermesini kapıcıya bildiriyordu.

Akşamın saat altısı Rezzanla Naciyi küçük bir kanepede diz dize buldu.

(Arkası Var)

AVRUPA HARBİNİN YENİ MESELELERİ

...arbi kazanmak

...oid Corcun yıldızı parlak ol-...u devir, şüphesiz geçen harp ...leridir. Belki de hep o parlak- ...hatırlıyarak bugünkü hükû- ...adamlarını tenkit etmekte ken ...de salâhiyet görüyor. Geçen ...başladığı zaman Loid Corc ...liye nazırı idi. Bu itibarla en ...bir işin başında bulunuyor ...mekti: Harp zamanında para ...ri.

...ord Kiçner Harbiye Nazırı o- ...k yeni orduyu vücude getir- ...e çalışırken Loid Corc da mem- ...tin para işleri düzgün gitme- ...çalışacaktı. Fakat onun asıl ...vaffakiyeti ordu için lâzım ge- ...mühimmatı yetiştirmek için ...masında oldu. Mühimmat ye- ...tirilememesi birçok tenkitlere ...açmıştı. Nihayet kabine düş- ...onun yerine gelen hükûmet ...oid Corca mühimmat nazırlığı ...mıştir. Mühimmat arttıkça ...in de çehresi değişmiştir.

...nları bugün hatırlatan key- ...İngilterede şimdiki kabine- ...vakit vakit karşılaştığı ten- ...erdir. Şu yetiştirilememiş, ...hazırlanmamış.. gibi tenkitler ...vakit olagelmiştir. Geçen ...te top ve sairenin eksikliği ...zuu bahsoluyor, şikâyetlere ...açıyordu.

...seferki harbin başında da tay- ...noksanı ne kadar mevzuu ...olduğu malûmdur. Fakat ne ...er harpten vazgeçildi, ne de ...sefer netice alınamadıkça mü- ...leden geri kalınacak. Bu mü- ...betle İngiliz askerî muharrir- ...in hatırlattığı diğer bir nok- ...vardır. Lord Kiçner belki en ...yük bir orduyu vücude getire- ...li, buna çalışıyordu. Fakat ...yük bir orduyu hakikaten mü- ...olacak ve gittiği yerlerde mu- ...beler kazanacak hale getir- ...lâzımdı. Bu da vesait ile, si- ...olacaktı. Hep zaman işi.. Va- ...kaybetmeksizin çalıştıkça za- ...çok şeyler hazırlar. İşte Lord ...ner ile Loid Corcun o zaman- ...mesaisi bu hedefe varmak için- ...Geçen harbin müşkülâtı bugün ...bir hikâye gibi dinlenir, o- ...nur. Fakat İngiltere için bu ...müşkülât zamanla çalışarak ye- ...nilmiştir.

...na bakarak bu sefer de türlü ...lukların birer birer yenileceği ...ümidi besleniyor. Harp gibi çe- ...bir işle meşgul olunurken İn- ...kabinesinde şu veya bu ihti- ...çıktığı da olabilir. Fakat geçen ...teki misallere bakarak bunu ...mümkün, hem tabiî görmek ...geliyor. Geçen harpte İn- ...kabinesinin ikiye ayrıldığı ...tur. Bir kısım aza Avrupa ...binin mutlaka Avrupada ve ...cephesinde bitirileceğini söy- ...er, diğer bir kısım da:

— Hayır, diyorlardı, bu kâfi de- ...mutlaka yakın şarkta bir ...vücude getirmekle harbin ...esini almağa doğru büyük ...adım atılacaktır. İngiltere- ...harbi kazanmak yolundaki ...retinin bir kısmı da şarkta gös- ...meli..

...iki fikrin de ayrı ayrı taraf- ...ları vardı ve bunlar fikirlerin- ...srar ediyorlardı. O zaman ...mühimmat nazırı Loid Corcun al- ...olduğu vaziyet şayanı dikkat-

...Bunun ikisi ortasını bulmak ...diyor. Garptan şarka en a-

Loid Corc eskiden kazandığı muvaffakıyetleri düşünerek bugünküleri tenkit ediyorsa da..

şağı 1,000,000 kişilik bir ordu sevketmek lâzım.

Loid Corc şarkta harekâta geçilmesi fikrinde bulunmakla beraber öyle büyük bir ordunun nakli işi dile kolaydı. Çünkü Alman tahtelbahirleri her tarafa sokularak İngilzlerin, Fransızların deniz münakalâtını sekteye uğratıyorlardı.

Londra kabinesinde bunlar münakaşa edilirken Alman tarafının boş durmadığını söylemeğe lüzum yok: İngiltere mühimmatnı, silâhlarını arttırırken Almanya da buna çalışıyordu. Alman ordusu tamamile hareket ve faaliyetteydi. Öyle ki garp cephesinde Almanların şiddetli bir taarruzla herşeyi altüst etmeleri ihtimalleri de düşünülüyordu. Bütün bunlara karşı İngilterede mecburî askerliği kabul etmedikçe müşkülâtın yenilemiyeceğini zihnine koyan Loid Corc artık bu fikre taraftar bulmağa çalışıyordu. Yine söylemeğe lüzum yok ki Loid Corc bir çok tenkitlere göğüs germek mecburiyetinde kalmıştır. Her tarafı birden memnun etmek kabil değildi. Lâkin bir zaman geldi ki nihayet İngiliz kuvvetleri garp cephesinde de, şark cephelernde de tutunmuş, türlü müşkülâta rağmen bir gün İngiltere ile müttefikleri harbi kazanmışlardır. Yakın bir tarihin böylye misalleri de var.

* *

HALK SÜTUNU

İş Ve İşçi Arıyanlar, şikâyetler, temenniler ve müşküller

İş arayan genç bir kız

Lise tahsilini bitirmiş genç bir kız, resmî ve hususî müesseselerde, yazıhanelerde iş aramaktadır. İş sahiplerinin Son Telgraf Halk sütunu vasıtasiyle «Nebahet» ismine müracaatları rica olunur.

İş Arıyor

Ortamektepten bu yıl mezun olmakta bulunan çalışkan, himayeye muhtaç bir genç kanaatkâr bir ücretle kendisine her türlü iş aramaktadır. Talip olanların lûtfen Sofularda Hattat Hilmi sokağında 12 numarada Şabana bir mektupla müracaatları rica olunur.

İki fakir genç kız iş arıyor

Orta mektebin 8 inci sınıfına kadar okumuş, yazıları düğün, fakat eski harfleri ve daktilo bilmiyen 16 şar yaşında iki genç kız hem fakir ailelerinin kıt geçimlerine yardım etmek ve hem de istikballerini mesaileriyle hazırlamak üzere mütevazi birer ücretle iş aramaktadırlar. Şimdiye kadar hiç bir vazifede çalışmamış, fakat çok muztar bir vaziyette bulunan bu genç kızları müesseselerine almak suretiyle himaye etmek istiyen âlicenap iş sahiplerinin Son Telgraf Halk sütunu «Nezihe» ve «Behire» isimlerine müracaat etmeleri rica olunur.

Muhtaç bir genç kanaatkâr bir ücretle iş arıyor

Lise 11 inci sınıfa kadar okumuş 18 yaşında, çalışkan, mütait taşralı bir genç kanaatkâr bir ücretle herhangi bir iş aramaktadır. Kendisine iş vermek suretiyle bulunduğu müşkül vaziyetten kurtulmasına yardım edecek olan iş sahiplerinin lûtfen Son Telgraf Halk sütununda Bedilye bir mektupla müracaat eylemeleri rica olunur.

Bizbize

Şirketi Hayriyeden ikinci rica

Bundan bir kaç gün evvel bu sütunlarda Köprünün Üsküdar iskelesinden akşamları 19,45 te kalkan Şirketi Hayriye vapurunun güvertesinin açık bulunduğunu kaydetmiş ve bu açık güvertenin derhal kapatılmasını istemiştik. Havalar Malûm. Bahar değil, âdet kış havası. Fakat, her nedense, Şirketi Hayriye İdaresi, bizim bu neşriyatımıza hiç aldırış etmemiş, açık güverteli vapuru işletmekte devam edegelmiştir.

Halk şikâyetçi.. O kadar ki Şirketi Hayriye İşletmesine epeyce dualar okunuyor. Bu saatte kalkan posta kalabalıktır. Yukarıda oturanlar üşüyor, hasta oluyor. Herkesin sıhhati ile oynıyan idare, lüzumsuz bir işgüzarlıkla, vapurun güvertesini açıvermiştir. Halbuki, bu idare, geçen sefer de kaydettiğimiz gibi, henüz yaz tarifesi değil, ilkbahar tarifesini dahi tatbika başlamamıştır.

Umuyoruz ki, idare, güvertesini açtığı vapurları tekrar kapatmak insafını gösterir. Halkın bu şikâyet ve arzusunun makul olduğunu kabul etmek gibi bir anlayış zihniyeti ve olgunluk gösterir.

BÜRHAN CEVAT

M. Kemal Öke ordudan ayrıldı

Gülhane askerî tatbikat mektebi hastanesi 1 inci hariciye kliniği profesörü Albay Doktor, operatör M. Kemal Öke tahdidi sin dolayısile dünden itibaren ordudan ayrılmıştır. Bu münasebetle dün akşam saat 17 de Gülhane hastanesine bir veda töreni yapılmıştır.

Törende Vali ve Belediye Reisi Lûtfi Kırdarla Merkez ve Kolordu Komutanları, Üniversite Rektörü, profesörler, doktorlar ve Tıb talebeleri hazır bulunmuştur.

Toplantıda değerli operatörmüz son dersini vermiş ve müteakiben yakın arkadaşları tarafından kendisinin meslekî hususiyetleri hakkında konuşmalar yapılmıştır.

DOKTOR DİYOR Kİ

LUMBAGO

Bu hastalık, romatizmanın ârazından sayılır. Belde sancı şeklinde gelir. Beli âdeta iki büklüm eder. Bunun ilâcı kâfurlu masajdır. Fakat bu masaj ancak devam ettirildiği takdirde, Lumbago düzelir. Hastalık böbreklerin de bir ihtarı addedilmelidir. Bu sancıyı duyanlar, doktora müracaat etmekle beraber, idrarlarını tahlil ettirmelidirler. Lumbago'dan kurtulmak çarelerini muhakkak tatbik etmelidir. Yoksa sonunda Lombago, tam artritizme çevrilebilir.

MAHKEMELERDE:

Ben onun burnundan fitil fitil getiririm

"A beyim, senin emrettiğin yerde ölür, dilediğin yerde kalırım,,

Yazan: **HÜSEYİN BEHÇET**

— Utanmaz, arlanmaz.. Dün - yada, bunun kadar vicdansız adam görmedim.

— Neye? Ne oldu Mustafa ağa?

— Ne olacak? Bu, bizim apartımanın sahibi... Daha onun gibi kaç tane apartımanı var. Ayda bin, bin beş yüz lira su içinde kazanır. Bu kadar parası var da utanmadı.. Arlanmadı..

— Ne yaptı yahu, Mustafa ağa?

— Daha ne yapacak? Daha ne yapsın?..

— İyi amma, söylemiyorsun ki... Ne oldu?

— Sekiz senedir, apartımanında kapıcıyım. İyi kötü, az çok, üç beş kuruş kazandım. Yemedim, içmedim, biriktirdim.. Biriktirdikçe de üçer beşer, saklasın diye verdim. Keşke vermez olaydım.

— Ne oldu? İnkâr mı etti?

— İnkâr etti ya!.

— Yok canım!. Nasıl inkâr eder?

— Etti işte yahu... Nasıl inkâr ederi var mı? Bal gibi etti.. Paraların üzerine yattı.

— E, peki, neye senet sepet almadın?

— Canım koskoca adam.. Milyon sahibi.. Üç beş kuruşu inkâr edeceği kimin aklına gelir.. Sonra, böyle şey için, senet sepet iste - nir mi?

— Vermeseydin yahu.. Sekiz senedir yanında çalıştığın adamın huyunu, suyunu öğrenemedin mi?

— Ne ileyim?. belli olmuyor ki.. Hayvanın alacası dışında.. İnsanın alacası içinde.. Ne bilirdim böyle yapacağını!..

— Sen öyleyse, o paraların üstüne bir bardak soğuk su iç...

— Yok! Ben insanın burnundan fitil fitil getiririm ya...

— İyi amma, isbat edemezsin.. Nasıl isbat edeceksin? Ben senin yerinde olsam, o parayı bırakırım.. Peştemallık sayarım. Şimdi bir hemşeri gitse, bir apartımana yerleşecek olsan, nasıl olsa peş - temallık vermiyecek misin? Bu parayı peştemallık say.. Yeniden kazan...

— Peştemallık sayılacak para değil ki... Tam üç yüz elli lira... Peştemallık, bilemedin elli liradır. Haydi, pek iyi yer olsun da, yüz lira olsun... Üst tarafını ne yapalım?..

— Üst tarafını da kaybettin farzet...

— Yok, yok.. Ben onun burnundan fitil fitil getireceğim...

Mübaşir seslendi:

— Mustafa, Halim., Mustafa Halim!.

Apartıman kapıcısı, iki elinin baş, şehadet ve orta parmaklarını ağzına götürüp dili ve dudakla - rile ıslattı.. Kaytan bıyıklarını yeniden burdu. Mahkemeye seğirtti.

Mustafanın yanında maznun olarak yer alan, kerli ferli, iyi kıyafetli bir adamdı. Mustafa, derdini, davasını anlatmağa başladı:

— Kazandığım parayı, Halim Beye, beşer onar verdim.. Saklıyacaktı. Tam üç yüz elli lira oldu. Memlekete gidecektim. Paramı istedim, vermedi. «Benden on para alacağın yok!» dedi. Ben paramı isterim.

Hâkim sordu:

— Halim senin neyindir? Akraban, ahbabın, hemşehrin filân mı?

Davacı cevap verdi:

— Efendim.. Ben, Halim Beyin apartımanında kapıcıyım.. Kapıcılıktan yirmi lira aylığım var. Her kattan da ayda birer kaçar para alırım. Gece kapı açarım, bahşiş verirler. Komşulara gündüz su filân taşırım. Ondan da ayrıca para alırım. Birazını kendim yerim.. birazını köye, kuruçaya, çocuklara yollarım. Kalan paralarımı da beye saklatıyordum. Geçen gün istedim, inkâr etti.

Hâkim maznuna sordu:

— Ne diyeceksiniz?

— Efendim.. Ben, eshabı em - lâktenim.. Servetim, varidatım var. Üç yüz elli gibi küçük bir para üzerinde, bu şekilde iddiada bulunmama imkân yoktur. Bana, üç yüz elli lira değil, elli para bile vermiş değildir. Hatta, yirmi lira aylığı vardır; ben ona, bunun haricinde de para veririm. Bana saklatmak için para vermedi. Hatta, aylığını da, ekseriya, işleme - den, peşin alırdı. Her halde bunu, hemşehrilerinden biri kandırmış olacak.. Memlekete giderken, ne koparırsa kârdır diye, bu davayı açtı her halde... Başka mana veremiyorum. Maamafih, ben ona kendiliğimden 350 lira veririm. Sekiz sene hizmet etti. Fakat bu yaptığı çirkin şey... Bana söyleyip de, doğrudan doğruya isteseydi, bilâ tereddüt verirdim. Fakat, böyle alacağı varmış gibi isteyince hayır!

Hâkim davacıya sordu:

— Şahdiin var mı?

— Çok efendim.. Bütün apar - tıman halkı, eski, çıkan kiracılar, mahallede çoluk çocuk, sakalar, bekçiler, hemşehriler, hepsi bilir.

— Nereden bilirler? Sen parayı verirken mahalleliyi davet eder de, herkesin yanında mı verirdin?

— Hayır amma, bilirler. Ben de söylerdim, kendisi de söylerdi.

— Peki.. Şahitlerin kimlerdir? İsimlerini söyle bakalım.. Adreslerini de ver de, çağırıp onları da dinliyelim.

Davaci, apartımanın adresini verdi. Birçok isim saydı. Şahitlerin celbi için muhakeme başka güne bırakıldı...

Mahkemeden çıktıktan sonra, apartıman sahibi kapıcıya:

— Oğlum Mustafa; dedi. Ben sana 350 lira veririm. Amma,

(Devamı 6 ıncı sahifede)

Başmuharrirler Ne Diyorlar?

İKDAM

B. Abidin Daver «Suriye etrafındaki mücadele» başlığı ile yazdığı bugünkü makalesinde ezcümle şöyle diyor:

«Fransa, İngilterenin Orta Şark ve Yakın Şarkta kuvvetli olduğuna emin bulunsaydı Almanya ile yaptığı anlaşmada bu kadar ileri gidemez ve Suriyeyi Mihverin bir sıçrama tahtası, bir köprü başı mevzii olarak kullanmasına müsaade edemezdi. İngilterenin Suriyeye karşı yapacaği hareketlerin Fransa tarafından göreceği karşılık ta, yine Akdenizde ve Filistindeki İngiliz kuvvetlerinin kudretine bağlıdır. Vişi, İngiltereden korkusu olmadığı takdirde, işi fiilen mücadeleye kadar götürmek garabetini gösterebilir. Buna mâni olmak için, İngilterenin Akdeniz havzasında çok kuvvetli olması icap eder.»

CUMHURİYET

Yunus Nadi «Genç kollar millet işlerinde» başlıklı bugünkü makalesinde şöyle demektedir:

«İtiraf edelim ki şehir ve kasabalarımızdaki mekteplerimizin takip ettikler tedris sistemlerine göre buralardaki çocuklarımızın yetişmeleri biraz vazolarda ve serlerdeki nebatların yetişmeleri şekline benzer. Elimize geçen bir fırsatla şehirli ve kasabalı çocuklaımızı tabiatin kucak kucağa koymuş olacağız. On beş yaşını geçmiş bir delikanlı günde en aşağı iki üç dönüm ekin biçer. Bunların onar on beşer kişilik grupları hergün kırkar ellişer dönümlük tarlaların hasadını kolaylıkla haklarlar. Genç kudretinin istihsal ettiği bu netice şehirli ve kasabalı çocuğun bütün hayatında hiç unutmıyacağı bir feyiz ve iftihar kaynağı olacağında şüphe var mıdır?

Ziraat ve Maarif Vekâletlerimizin bu meseleyi müştereken tetkik etmeleri ve tatil müddetinde hangi çocukların hangi inzıbatlı şekiller altında bu faydalı işlere sevkolunabileceklerini tayin eylemeleri lâzımdır. Belki beden terbiye teşkilâtımızın da bu işle alâkalandırılması muvafık olur.»

YENİ SABAH

Hüseyin Cahit Yalçın «Bir Fransız milleti var mıdır?» Başlığını taşıyan bugünkü yazısında şöyle diyor:

«Dünya efkârı umumyesi Fransız milletinden bir hareket, bir tezahür, bir ses bekliyor. Fransız milleti kararın daha ziyade geciktiremez ve daha fazla susamaz. Vişi hükûmetinin Suriyede Almanlara karşı gösterdiği zelilâne itaat karşısında Fransız milletinin sükûtu Fransanın mukadderatında meş'um bir rol oynıyacaktır. Fransız milletine karşı çok derin sevgiler ve takdirlerle dolu olan kalblerimiz sızlıya sızlıya bu hakikati kendilerine ihtar etmeğe mecburuz.»

TAN

M. Zekeriya Sertel «Almanlar Suriyede» başlıklı makalesinde şunları yazmaktadır:

«Alman tayyarelerinin Suriyeye inmeleri, Mısır ve Akdeniz harbinde yeni bir safhanın açılmasına sebep olacaktır. Almanların Suriye hava üslerini işgal etmelerinin iki hedefi vardır: Birncisi Mısırın şgali için buradan hava kuvvetleri ile Libyadan gelen istilâ kuvvetlerine yardım etmek, ikincisi Arap memleketlerini İngiltere aleyhine kıyama sevketmek.»

TASVİRİEFKÂR

«Öyle ise sulha veda etmek lâzım» başlıklı bugünkü makalede şöyle denilmektedir:

«Matbuatın sıkı kayıtlara tâbi bulunduğu İtalya gibi memleketlerde gazetelerin yazdıkları yazıların, milletlerin hakikî fikir ve kanaatleri ile alâkası yoktur. O cihetle İtalyanların sırası ve günü gelince İngilizlerle yeşil masa etrafında karşılıklı oturacaklarından ümidi kesmiyoruz. Çünkü İtalyada, büyük bir ekseriyetin ve hattâ hükûmet ricalinin, hakikatler karşısında ilânihaye inat etmiyecek kadar aklı selim sahibi olduklarından şüphe etmek istemiyoruz.»

GÜNÜN TENKİDİ

Yaşamak için nasıl zevklere ihtiyaç his ederiz?.

Yıllarca eski Darülfünunda göz hastalıkları müderrisliği yapmış olan Doktor Ziya Gün, bir milyon liraya yakın servetini, bir noter senediyle ve bir takım şartlar altında, Üniversite emrine bıraktı. Bu para ile bu ilim ve irfan müessesemizde hayırlı ve faydalı bir takım işler yapılacak, müsabakalar tertip olunacak, müstait gençlerin daha iyi yetişmesine hizmet olunacaktır.

Bu büyük ve insanî hizmeti yapan muhterem doktor, gazetecilere verdiği beyanatta diyor ki:

«— Bence servet fertlerin değil cemiyetindir.» Bu kadar beşerî hislerle hareket eden ve düşünen bir insanı takdir etmemek mümkün mü?.

Bu hareket, bir çok zenginlerimize bir ibret ve iyi misal olmalıdır.

Paranın yüzü tatlıdır, derler, İnsana bir kere para hırsı bastı mı, insanın gözü bir şey görmez, zengin oldukça, iştihamız artarmış!

Zengin olmanın haddi, hududu var mıdır?. İnsan kalantorlaştıkça, ihtiyaçlarını çoğaltır, hayatını genişletir, yaşayışı değişir. Evvelce aklımıza gelmiyen bir şey, o zaman, zarurî, mübrem ihtiyaçlarımız arasına girer.

Zengin olmanın yolunu tuttuktan sonra, bu hırstan kendisini sıyırarak, insanî düşünebilen, cemiyeti hatırlıyan, hayır işlerini aklına getiren insan sayısı pek azdır.

Tok, açın halinden ne anlar, diye, bir eski söz vardır.

Bir milyonluk servetini Üniversite emrine veren doktor, işte, bu nadir görülen insan tiplerindendir. Hayatın sonu ölüm değil mi?. Fanî olmıyan kimse var mı?. Nihayet, hepimizin, yer yüzünde bırakacağımız şey, bir hatıradan ibarettir. Bu hatıranın tatlı, zevkli olması gerektir.

Karun kadar zengin adam gelmiş midir?. Karun bile, en nihayet, bütün o ihtişam, debdebe ve saltanatından, öbür dünyaya ne götürebilmiştir?,

Hayır işlemek, iyilik yapmak, yardım hisleriyle mütehassis olmak bir çok insanlar için zevktir. Bütün mesele, bu hisleri, kendimize zevk yapabilmektedir. Yaşamak için, türlü türlü zevklere ihtiyaç duymaz mıyız?. Zevksiz yaşanır mı?. İnsanî duygular zevklerin en lezizidir. Muhakkak ki, doktor Ziya Gün'ün şimdi hissetiği zevk, dünyanın en büyük zevkidir.

R. SABİT

...EBÎ ROMAN: 3

...ir Cinayet Davası

Yazan: ETEM İZZET BENİCE

...uzaffer, fakat tipik görünüşü ...ensesine sarkık uzun saçlı, ...karakanlı, çirkin, asık su-...yampiri çeneli, gözlüklü bir ...adam!.

...nacak şeylerin okunması ...ce, bilinen şeyler bir daha ...nildi;

Ben Katil Değilim

...adli seremoni bittikten son-...kim ağır bir hareketle kür-...üzerinde kolunu kımıldattı ...valandırdığı işaret parmağı-...suçluya dikerek:

— Size katil diyorlar..

...Suçlu, hâkim cümlesini bi-...tireye kadar ayağa kalktı. Sesi ...rdu:

— Hayır..

...ye cevap verdi.. Kesik cümlelerle devam etti:

— Yalan.

Ben, katil değilim!.

Onu ben öldürmedim..

Öldüremezdim.

Hâkim, her katilin her mahkemeye söylediği bu şekil takrirlere alışkan bir duruşla sorularını sordu:

— İlk tahkikat, son tahkikat, hepsi cinayeti sizin yaptığınızı gösteriyor.

Sert bakışlı suçlu, keskin bir hareketle kafasını salladı ve tok bir sesle:

— Tahkikat yanlış..

Dedi, cümlesini tamamladı:

— Niçin ben Şükriyeyi öldürecektim?. Bunda hiç bir rolüm ve menfaatim olamazdı.

— Kızı kaçıran siz değil misiniz?

— Evet, benim!.

— O, sizin kızınız değil mi?

— Benim kızım..

— Annesi ölünce veya öldürülünce miras yemiyecek mi?

— Yiyecekti.

— İşte, o mirası daha önceden yemek için siz Şükriyeyi öldürmüşsünüz.

Suçlu, yine dudaklarını büke büke ve solgun yanaklarından bir acı gülüş dağıta dağıta bu kararname hükmünü reddetti:

— Polisin de, adliyenin de düştüğü en büyük hata işte bu noktadadır. Benim için en başta miras.. ve onu yemek diye bir menfaatim yok. Sonra ben paraya hiç değer veren bir yaradılış değilim. Ben, parayı günümü geçirmeğe yarar bir vasıta diye tanırım. Ne kadar olursa günüm o kadar genişlik veya darlık içerisinde geçer.

Fakat, bu genişliğin tersi de olunca, darlığın ruhumla, kafamla, sinirlerimle hiçbir ilgisi yoktur. Ben kendi hüvyeti içinde yaşayan kendi düşünüş genişliği için de ıztıraplarını dindiren, neş'e çığlıklarını yapan bir adamım. Onun için Şükriyeyi öldürmek, hele parası için öldürmek ve bunu benden bilmek, bunun üzerinde ısrar etmek en büyük hatadır.

— Polise verdiğiniz ifadede zımnî bir itirafınız da var!.

— O, bir itiraf değil, bir kabuldür.

— Ne d... ?

Katil ,bakışlarını hâkimin gözlerine bağlıyarak ve sesindeki dikliği biraz yumuşatarak cevap verdi:

— Mahkemeniz huzuruna en kısa yoldan çıkmak için yapılacak bir başka şey yoktu.

— Orada söylediğinizi burada geri mi alıyorsunuz?.

— Evet!.

Hâkim, birden sinirli eda aldı:

— Polise, yalan mı söylediniz?

— Yalan söylemeğe mecbur oldum.

Hâkmin siniri artıyordu:

— Yalan söylemeğe neden mecburdunuz?.

— Çok tazyik edildim!.

Hâkim, sormadı, fakat bakışları, yüz derilerinin ve göz kımıldanışlarile:

— Ne demek istiyorsun?.

Dedi.

Suçlu, kısa bir cümle ile söyleyişinin hududunu genişletti:

— Polis cinayeti benim yaptığıma yüzde yüz inanıyordu ve bu inancına beni de ortak etmek istiyordu. Samimiyetime, doğru sözlülüğüme, içten gelen redlerime inanmadı. Bir komiserden dayak yedim. İşte o, dayak yeyiş ifademi verişi kolaylaştırdı.

Suçlu böyle söyler söylemez müddeiumumî parmakları arasındaki kurşun kalemi kürsünün üzerinde tıkırdattı ve hâkimin söz vermesini bile beklemeden Vedadın bu sözlerini sert bir isyanla karşıladı:

— Muhterem reis, suçlu yalan söylüyor. mahkemeniz huzuruna getirilen her mücrimin dilinde bu lâkırdı vardır.

Vedadın poliste dayak yiyerek böyle bir ifadede bulunduğunu reddederim.

Vedad, önce müddeiumumiye, sonra hâkime baka baka:

— Müddeiumuminin bu kadar telâşa düşmesine lüzum yok, sözlerimle Türk polisini rencide etmiş olmuyorum, bir hakikati ifade ediyorum, fakat hoş görmedilerse onları da geri aldım.

Dedi, yerine oturdu.

Hâkim tekrar işaret etti:

— Kalkınız.

Jandarma bu işarete kızıverdi, suçluyu omuzundan itti:

— Kalk.

Hâkim sordu:

— Kızı niçin kaçırdınız?.

Vedat asabi idi. Ters konuşmağa başlamıştı.

— Kızım olduğu için!.

Dedi ve.. devam etti:

— Kızıma 19 yıldır hasrettim. Onu bir yaşını doldururken annesinin kucağında bıraktım. Büyük harbe gittim.

(Arkası Var)

Birimizin Derdi Hepimizin Derdi

Bu kaldırımlar niye çabuk bozuluyor

Yenipostane arkasında Velora hanında M. Lûtfi Yazıyor:

— «Yenipostanenin tam arkasına tesadüf eden ve ticarî bir muhit olması hasebiyle en işlek bir yerde bulunan caddenin daha geçen yıl yapılan kaldırımları iki aydır bozulmuş ve yol kenarları yağmurlu havalarda çamurlarla su birikintileriyle kaplanmıştır. İki aydanberi burasını hiç bir belediye fen memuru görüp bu çamurları kaldırtıp kaldırımları tamire teşebbüs etmemiştir. Caddenin bu vaziyetten kurtarılmasını belediyeden rica ederken bu kaldırımların niye çabuk bozulduğunun da lûtfen sorulmasını rica ederim.»

HİKÂYE

Şairin valizi

Yazan: ZİYA VEHBİ

Tanınmış ve sevilmiş şair Naci Aksu sık sık seyahat eden, hali, vakti yerinde bir gençtir. Kendisi o kadar pratik seyahat eder ki yanına bu seyahatlerde bir valiz - den başka hemen hiçbir gürültü, üzüntü almaz.

Bilirsiniz ki insan yolculuğa çıktığı zamanlar yanına nekadar çok bavul, mavul, şu, bu alırsa vapurda, trende, tayyarede o kadar rahatsız olur.

Naci Aksunun valizinde ise son neşrettiği kitaplardan, yahut son yazdığı şiirlerden ve sigara paketlerile birkaç şeyden maada birşey bulunmazdı. Böyle yolculukta bir genç için avını aramağa çıkan bir tazı gibi çevkilik, dirlik, düzen - lik zevkin en talısıdır.

Genç şair Naci Aksu Adana ile İsanbul arasında yeni bir seyahate çıkmıştı. Yeni ilhamlarla karşılaşmak düşüncesi onda derin bir haz ve sevinç uyandırmıştı. Yüreği, daha hiç bir delikanlı ile karşılaşmamış genç, sevimli, toy, cilveli bir kızın yüreği kadar temiz ve heyecanlı çarpmakta idi. Şair gözü aşkın gözü gibidir. Her yerde her şeyi görür.

Bütün bunlarla beraber herkesin gözü de bizim genç şairin şairane edasında, sevdasında, duruşunda, gezişinde idi. O sabah Adana trenine binmek üzere Haydarpaşaya geldi. Garda dolaşıyordu. Yolculardan birkaç kişi şairi derhal tanımışlardı. Mecmualarda bol bol resimleri basılırdı.

Garda tren bekliyen yolcular - dan bir kaçı:

— İşte şiirlerini rüyalarımızda bile hecelediğimiz şairin kendisi!

Diye konuşuyorlardı.

Şair, garda bir aşağı bir yukarı dolaşıyordu. Onu yakından gör - mek hevesine kapılanlar, etra - fında geziniyor, belli etmeden onu süzüyorlardı. Tam bu sırada şairin karşısına bir dostu çıktı:

— Vay.. Sen burada mısın Turgudum?

— Ya sen nereye yine böyle?

— Şöyle Adanaya kadar gideceğim.

Ve şair dostu Turgudun sormasına fırsat vermeden ilâve etti:

— Senin pek hoşuna gidecek bir şiir daha yazdım.

— Nasıl, oku dinliyeyim.

Bu konuşmayı etraftan dinliyenlerin de merakı artmıştı. Naci Aksu, yeni yazdığı şiirini okurken, garda dolaşan gençlerden birinin kulağına şu mısra çarptı:

«Göz aşkın kapısıdır.»

Turgut, şairi, güzel bir kadı - nın da bulunduğu bir kompartımana yerleştirdi. Az sonra, tren kalktı.

Katar, Pendik isasyonuna vardığı zaman, Naci Aksu kompar - ımana döndü; içerde hoşuna gi - den o güzel genç kadını görünce içinden:

— Bu yolculuk zevkli olacak. Zira kadın denilen şiir karşımdadır. Diyordu.

Kadın da belki ayni şeyleri düşünüyordu. Çünkü, genç şaire dikkatle bakıyordu. Göz göze geldikeri vakit, başını pencere tarafına çeviriyor, hislerini belli et - memeğe çalışıyordu. Saatler, böyle geçti.

★

Tren Eskişehirde durmuştu. Naci Aksu ve genç kadın etrafı seyretmek üzere koridora çıkmışlardı. Bir müddet sonra tren kalktı. Genç kadın kompartımana dön - dü. Naci Aksu bir kahve içmek için vagon restorana gitmişti. Kadının gözü kapıda şairi bekliyordu. Yarım saat olduğu halde şair gelmemişti.

Genç ve güzel kadının aklına bir muziplik geldi. Kompartıman arkadaşının bavulunu karıştırmak.. Çünkü, genç adamı, daima, elindbir kitapla görüyor, bir takım şiirler mırıldandığını duyuyordu. Bu, bir şair miydi. Kadının canı sıkılıyordu. Meraklı bir roman, ona pekâlâ, hoşça vakit geçirebilirdi. Fakat, bavulu karıştırmak doğru muydu?.

Âni bir kararla yerinden kalktı. Koridora baktı. Genç adam meydanda yoktu. Yerine döndü. Bavulu açmağa karar vermişti. Bavula yaklaştı. Heyecandan titriyordu. Elini bavula sürdü. Şöyle bir yokladı. Yerinden kaldırmak istedi. Epeyce ağırdı. Kapağına baktı, açmak istedi:

Valiz kilitli idi. Başkasına ait ve kilitli olan bir valizi açmak hevesine düştüğü için adeta, kendi kendinden utanıyordu.

Valizin kapağını zorluyordu. Açamıyordu. Kızıyordu. Ne yapacağını şaşırmıştı.

— Ah - diyordu - şair bir saat kadar glemeseydi bari..

Tekrar yerinden kalktı. Kapıya doğru ilerledi. Etrafı, koridoru gözledi. Oradan geçmekte olan kondoktöre biletini zımbalattıktan sonra oturdu. Valizi korka korka yine eline aldı.. Zar zor uğraşarak ve valizin kilidini kırarak açtı.

Valizde bir tomar kâğıdın en üstünde, yeni yazılmış bir şiir vardı. Şiirin başlığını zorla okudu. Şiirin adı ona pek garip ve tuhaf gelmişti:

— Tuhaf şey.. Bir şair «Deli kadın» adile şiir yazabilir mi?

Genç ve güzel kadın şiiri baştan başa okudu. Şaire sinirlendi. Çünkü şair bir kadına fena halde hücum ediyordu. Sonra altından başka bir şiire baktı. Bu şiirin adı «Kadın arıyan adam» dı.

Genç kadın bir âşık gibi titredi.

— Güzel şiir.. Tam benim aradığım adam. Dedi.

Birkaç şiir daha okudu. Son şiirler pek hoşuna gtimişti. Şiirleri karıştırırken en altta küçük bir kutu gözüne ilişti. Gülerek:

— Bunda da galiba pasta var. Şairin pastası, şiirleri kadar güzel ve tatlıdır.

Diye kutuyu açtı. Tam karıştırırken bir silâh sesi duyuldu. Genç kadın sapsarı oldu. Bayılacaktı. Olduğu yere yığılıverdi.

— İmdat imdat...

Diye bağırmak ihtiyacını du - yuyordu. Koridordan ayak ses - leri geliyordu. Bir dakika sonra, genç adam kompartımana girmişti. Bu manzaryı görünce evvelâ, hyret içinde kaldı. Sonra, gülümsiyerek genç kadına döndü:

— Affedersiniz, hanımefendi, tabancamı kutunun içine koy - makla kâfi bir emniyet tedbiri almamış olduğumu şimdi anlıyorum. Silâhımın emniyet kanadını kapamağı unutmuşum. Özür dile - rim.

HAFTALIK ASKERÎ İCMAL

Almanlar Süveyşe inmek için Libyadan başka bir istikamette yol açmak karamındadırlar

Bunun için kullanılacak hava kuvvetleri-ne harekât ve ikmal bakımından bu kadar güvenmek doğru olamaz

Yazan: Emekli Kurmay Subay

Akdeniz Hâkimiyeti Harbi:

Almanya iki büyük harbe giriş miş bulunuyor:

A) Akdeniz hâkimiyeti harbi

B) Atlantik harbi.

Akdeniz bölgesindeki hareketleri ayrı ayrı tetkik etsek de çıkaracağımız netice hep aynıdır. Almanya, Akdeniz hâkimiyetini kazanmak için müttefiki İtalyanın imdadına koşmuş, onun başaramadığı işleri bitirmeğe azmetmiştir.

Akdenize inmek ve Afrikaya geçmek için, başlıca üç mühim istikamet vardı. Bu istikametler üzerinde İngilterenin üç mühim deniz geçidi bulunuyor; bunlar Cebelüttarık, Malta ve Süveyştir.

Geçen kıştanberi Almanya, mağlûbiyetlere uğramış İtalyayı da peşine takarak orta ve şarki Akdeniz bölgelerinde harekâta girişti. Maltaya yapılan hava taarruzları, Alman müstemleke ordusunun Afrikaya çıkarılması, Balkanlarda Yugoslavya ve Yunanistan harekâtı, Ege denizindeki adaların işgali, Irak ve Suriye meselesindeki Almanyanın siyasî teşebbüsleri, Akdeniz hâkimiyeti harbinin birbirine bağlı safhalarını teşkil etmektedir. Almanya orta ve şarki Akdenizdeki askeri inkişafları kâfi görmemiş, İberya adası yolile Cebelüttarıka inmeyi ve Septe boğazına hâkim olmak için de Fransa ve İspanya ile anlaşarak İspanyol ve Fransız Faslarından istifade etmeyi de düşünmüştür.

Bütün askeri harekât tetkik edilince, çıkarılacak neticeler büyüktür: İngiltere Doğu Afrikada ve Libyada iki büyük zafer kazanmasına mukabil, Almanya İngiltereyi ve müttefiklerini Balkanlarda mağlûbiyete uğratmış ve Libya çölünde de Mısır hududu gerisine çekilmiye mecbur etmiştir. İngiltere Ege denizinden çıkarılmış, Irakta ve muhtemelen Suriyede yeni muharebe cepheleri açmağa mecbur edilmiştir.

Akdeniz havzasında Almanyanın zâfı denizde ve İngilterenin zâfı da havadadır. Bir taraftan Alman hava kuvvetleri muvaffak oluyor. Diğer tarafta İngiliz deniz kuvvetleri Akdeniz hâkimiyetini muhafazaya devam ediyor. Akdenizde harp, netice itibarile hava ve deniz kuvvetleri arasındaki mücadeleden ibarettir. İngiltere Cebelüttarık, Malta ve Süveyş geçitlerini muhafaza için harbe başladığı zaman, Cebelüttarık ve Süveyşin muhafazasından emindi. Zira garpta Fransa ve İspanya, bitarak kalmak ve Alman ordularının kendi topraklarından geçmesine müsaade etmemek fikrinde idiler. Şarkta Süveyş istikametinde Almanya uzaktı. İngiltere Almanyayı Balkanlarda durduracağını zannediyor ve daha yeni müttefikler bulabileceğini ümit ediyordu.

Garpta İspanya ve Fransanın mukavemeti meselesinde o zaman İngiltere kazanmış, Almanya kaybetmişti. Fakat şarkta Balkan ve Ege havzası meselesinde Almanyanın daha iyi siyaset gösterdiği muhakkaktır. Bunun içindir ki Maltaya yapılan hava hücumlarından sonra, Süveyşe yaklaşmak için Balkan ve Ege denizi yolile Akdenize inmek Mareşal Keitel için daha müsait göründü. Garpta Pirene geçitlerinde tevakkuf edilirken şarkta Girit - Rodos adaları hizalarına kadar ilerlendi. Bu ilerleyişi tamamlamak lâzımdı.

En müsait bölge Libya cephesi idi. İngilizler, istedikleri toplulukla ve kuvvetle kuramadıkları Balkan cephesinde sözlerini yerine getirmek üzere Libyadan o cepheye kuvvet çekmişler, garp çölünde Mısır ve Süveyş istikametinde zayıf kuvvetler bırakmışlardı. Almanlar, bundan istifade ederek Libyaya da taarruz ettiler.

İşte Libyadan ve Balkanlardan yapılan bu iki büyük taaruzla Almanlar şimdi Mısıra ve Süveyş kanalına 600 kilometre kadar yaklaşmış bulunuyorlar. Bugünkü vaziyeti tahlil edersek çıkaracağımız netice şudur:

Rodos - Matabanburnu hattına ulaşan Alman ve İtalyan hareketi Süveyşe inmek için yeni bir istikamet bulmak mecburyetile karşılaşmıştır. Bu istikamet Rodos - Suriye olarak intihap edilmiştir. Suriye, Süveyş istikametinden başka Irak petrollerini ele geçirmek ve Hindstana yol açmak için de müsait bir sevkulceyş bölgesidir. Almanya hesabına bir faydası daha vardır: İcabında Türkiyeyi de tecrit ve ihataya müsait bir vaziyet hazırlamaktır.

Buna karşı İnkiltere Kıbrıs, Girit adalarını elinde bulundurmağa, Malta adasını ve Tobruk kalesini muhafazaya Filistin ve Irakta kuvvetli bulunmağa çalışıyor. Fakat diğer taraftan Cebelüttarık da tehlikeye maruz bulunmaktadır. Bu

(Devamı 6 ncı sayfada)

Bekri Mustafa

Yazan: OSMAN CEMAL KAYGILI

Tefrika — No: 62

Bekri Mustafanın meşhur minare vak'ası nedir?

— Ne bileyim be paşam, (gözlerini oğuşturarak) Allah hayırlara tebdil eylesin, öyle acaip bir rüya gördüm ki.. sözde ben padişah mı olmuşum, ne olmuşum..

— Bırak şimdi onları, bırak da kendine gel!.

— Burası neresi be paşam?

— Saray!.

— Ne sarayı yahu yoksa ayni rüya yine mi başlıyor?

— Sen, akşam neredeydin bakayım?

— İnsaf be paşam, ben şimdi nerede olduğumun farkında değilim, sen bana akşam nerede olduğumu söylüyorsun?

— Sen, dün akşam dükkândan çıktıktan sonra nereye gittindi?.

— Ya Balattaki Kel Rafaelin meyhanesine, yahut da Kumkapıdaki Agoba!.

— Canım, dün akşam, biz seninle beraber değil miydik?

— Ay siz de gelir misiniz oralara devletlim?

— Saçmalama Mustafa!.

— Dün akşam seni ben bir arabaya bindirmedim miydi?.

— Demek, dün akşam eve küfe ile değil, araba ile gönderdiniz beni!.

— Canım oğlum, dün akşam biz seninle birlikte konaktan arabaya bindikten sonra hangi canibe revan olmuştuk?

— Vallahi paşam, dün akşam ... zinle hangi camide revani, ha... camide gözleme yediğimizin far... da değlim!.

— Behey soytarı, dün akşam ... seni saraya götürmedim miydi...

— Ha, ha, ha!. Evet, evet, ... akşam siz, beni saraya gö... müştünüz!.

— İşte şimdi sen yine orada...

— Yaaaa?

— Yası var mı!.

— Aman paşam, acaba gece ... rada bir pot kırdım mı dersin...

— Hangi bir pot, hangi bir ... pot?. Gece senin burada kırd... potların haddi, hesabı yoktu.

— Vay, şimdi ne olacak?

— Ne olacağını artık Allah bi... Zannedersem, senin gece bur... kırmış olduğun potlara, fena ... de kızdığı için Efendimiz, ... İstanbuldan Fizana sürgün etti... cekmiş!.

— Aman efendim, şurada bur... muzun dibinde Hayırsızada du... ken o kadar uzaklara ne hace...

— Haydi bakalım, derlen, top... git evine, çoluğunla çocuğu... helâllaş, yanına bir iki kat ça... şır, elbise al de çabuk bana da... ye gel, ben de o vakte kadar ... Trablusa götürecek vapuru ha... lattırayım!.

— Sahi mi söylüyorsunuz ... şam? Rica ederim, ayaklarını ... peyim, bu hallere sebep, hep ... siniz, bari bu seferlik beni af... tirin!.

Kaptanpaşa, kırmızı ve içi ... tın dolu bir keseyi Mustafaya ... tarak:

— Haydi bakalım, al şunu, sana Hünkârın bir hediyesidir, evine de bundan sonra adam ... çapkınlıktan, soytarılıktan, ... bekrilikten biraz vazgeç, çolu... çocuğunla devlete, millete dua ...

Mustafa, koca keseyi alıp ... çinin şıngır şıngır altın dolu ... duğunu çakınca:

— Ah paşam dedi, ne olur, ... bu gece de burada kalsam da ... alay pot daha kırsam nasıl olu...

Meşhur minare vak'a...

Saray macerasından sonra Mu... tafa, biraz daha ağırlaştı, bi... daha duruldu, kendine biraz ... çeki düzen verdi. Zaten artık ... nun yaşı da hayli ilerlemiş, ... beşi geçmişti. Vâkıa o, bekri... rakıyı büsbütün bırakmadı am... şimdi yaşının ilerlemesi dolayı... bir yandan da sofuluğa baş... Mustafa zaten ramazanlarda, ... dillerde pek içmez, böyle m... rek gecelerde daha ziyade cam... re gider, günahlarına tövbe e... di. Şimdi ise cuma geceleri de ... ni şeyi yapmıya başladı. F... Mustafa bu içinin temiz heye... nından, ruhundaki saf galeya... bir türlü kabına sığamıyan ... adam, bazan yatsıya kadar me... hanede kafayı çektikten so... yatsı okunurken ağzını nane ... yile falan çalkalayıp camilere ... lıyor, bazan da akşamdan hiç ... mediği halde yatsı namazın... çıktıktan sonra kendi kendine ...

— Allaha karşı olan vazife... yaptım, şimdi de kendime k... vazifemi yapayım!.

Diye yolda meyhaneye dalı... du.

Yine böyle bir akşam, Mus... Çadırcılardaki meyhanenin bi... de, yalnızca adamakıllı kaf... çektikten sonra, Beyazıd cami... doğru yürürken baktı ki ... yazıt meydanına bir alay ... san birikmiş ve hepsi de gözle... camiin bir minaresine dikmiş, ... tada bir hayhuydur, bir gürül... patırtıdır gidiyordu. Kalaba... içine giren Mustafa birkaç ki... sordu:

— Ne var yahu, ne oluyor, ... birikmiş ahali buraya?.

Biri cevap verdi:

— Tam müezzin minareye ç... yatsı ezanı okuyacağı zaman, ... dan önce davranan bir azılı ... ayni minareye çıkmış, orada ... ğırıp duruyor.

— Ne diye bağırıp duruyor ...

— Bir takım saçma sapan ... ler söylüyor. Ha, işte bak, ... başladı delice bağırmıya!.

Mustafa minareye kulak ve... ce minareden şu sesleri duy...

(Arkası Var)

BUGÜN TAKSİM Sinemasında

Dans — Şarkı — Neş'e, Macera dolu ve hareketli 2 film birden

1 — İSTANBULDA İLK DEFA OLARAK

TEHLİKELİ SEYAHAT

TOM BROWN ve PEGGY MORAN

tarafından oynanmış büyük macera filmi

2 - YILDIZ SULTAN

NECAT ve ABDÜLGANİ

tarafınadn oynanmış Türkçe Sözlü ve Arapça şarkılı Film

Bugün saat 1 de tenzilâtlı matine

ŞARK Sineması

MARTHA HARELL - THEO LİNGEN

Paul Horbiger ve Helli Finkenzeller

tarafndan fevkalâde bir tarzda yaratılan ve hergün valslerle şarkıların ahengile salonu baştan başa doldurarak rağbeti umumiyeye mazhar olan,

OPERA Balosu

Süper filminin 2 nci zafer haftası

Bugün saat 1 de tenzilâtlı matine

Bugün İPEK Sinemasında

2 BÜYÜK FİLM BİRDEN

1 - KAHVECİ GÜZELİ

Büyük Musikili Türk Filmi

2 - HAYAT GÜZELDİR

CLAUDETTE COLBERT — JAMES STEVART

Bugün saat 1 de tenzilâtlı matine

MARMARA'da

HERKESİ

Hiç görülmemiş yeni bir heyecan âlemine sürükliyen

NELSON EDDY

Ve

JEANETT MAC DONALD

ın muazzam harikası

AY Doğarken

Ancak 3 Gün

Daha gösterilecektir.

BUGÜN

BEYAZIDDA

MARMARA Sinemasının yüksek ve havadar taraçalarında

MARMARA GAZİNOSU

AÇILDI!

Şadırvan — Asma çiçek bahçeleri — Marmara ve Adalara harikulâde bir nezaret — 2000 kişilik taraçalar.

Fevkalâde Servis

Dillerde Dolaşan

GRETA GARBO

nun âbidesi

GÜLMEYEN KADIN

Türkçe Sözlü

İkinci Hafta

Son Günlerden

istifade ediniz.

MİLLÎ — ALEMDAR

Ayrıca:

Afrikayı bütün dehşetile yaşatan

Kara GÜNEŞ

DOKTOR

Hafız Cemal

LOKMAN HEKİM

DAHİLİYE MÜTEHASSISI

Divanyolu 104

Muayene saatleri: 2,5 - 6. Tel: 22398

Son Telgrafın Tarihî Tefrikası: 65

TUNA BOYUNDA TÜRK ORDULARI

Yazan: M. SAMİ KARAYEL

Olti nehri boyunca hareket edildi

— Git, hükümdarına söyle, Balkan memleketlerini işte bunlarla zaptettim!.

Demişti.

Murahhasın Macaristana avdetinde nakleylediği bu kahramanane söz, Macar kralının telâşını bir kat daha arttırmıştı.

Yine o sene, Beyazd, bir sür'ati berkiye ile Bulgaristanı yarıp geçerek Ulah arazisini istilâ ve Ulah prensi Mirçeyi Türk devletine senevî vergi vermeğe mecbur eylemiş bulunduğundan bu muzafferiyet Macar kralının müstakbel emellerini altüst etmiş ve başının çaresini diğer devletlerle ittifakta bulmuştu.

Yıldırım Beyazıd, bu son seferinde Tunayı geçmişti. Ulah (Romanya) memleketine ayak basmıştı ve Romanya kralını vergi verir bir dominyon haline getirmişti.

Macar karalı, Moldavadan kalkıp Mirçe ile müzakereye geldi (1).

Mirçenin idaresinde bulunan arazi Türkler tarafından zaptolunmuş ve Mirçe dahi Devleti Âliyyeye senevî vergi vermeğe mecbur edilmiş olduğundan Macar kralı tarafından vuku bulan teklife derhal muvafakat etti.

Hattâ Macar kralı Mirçeyi kendine daha metin bir rabıta ile merbut bulundurmak için anı Fogara kontu ve Severin beyi tayin etti. İkisi beyninde akdolunan ittifakta, Türklerle bir harp vukuunda Mirçenin Macaristana muavenet etmesine, Macar ordusunun memleketinden müruruna müsaade eylemesine, icabında Macar ordusunu iaşe ve Macarların hattı ric'ati ile geride kalan aksamını muhafaza eylemesine karar verildi. Bununla beraber Mirçe iki senedenberi Türklerin haraçgüzarı idi.

Macar kralı bu ittifakı akdettikten sonra o senenin mayısında büyük bir ordu ile Turçburg geçidinden geçti ve garba doğru hareket ederek Olti nehri boyunca hareket eyledi.

Burada Mirçe ordusu ile birleşerek Tunaya doğru ilerledi. Bu orduda Gran piskaposu ve saire gibi Macar asılzadeleri de kuvvetlerile bulunuyordu.

Macar kralı ile Mirçe maiyetinde bulunan bu cesim ordu, Türk hududuna doğru ilerler ilerlemez hudut muhafazasına memmur olan Türk piştarları aldıkları emir mucibince Niğboluya çekildiler.

Müttefikin ordusu Türklerin bu hareketinden bir kat daha cür'etlenerek ileri harekâtına faaliyetle devam etmeğe başladılar.

Fakat bu esnada Macar kralı, kraliçe Marinin vefatı haberini alınca Macaristanda bulunmağa kendisini mecbur gördü.

Bunun üzerine daha ziyade ilerlemekten feragat ederek ordusile beraber geri dönmğe mecbur oldu. Macar kralı, maiytindeki ordu ile Ulah dahilindeki ormanlardan geçtiği sırada Ulahların taarruzuna uğradı.

Mirçe, seferin birdenbire inkıtaa uğradığını görünce müteessir olmuş ve Türklere karşı her türlü muavenetten mahrum bir halde kaldığını müşahede edince Türkler hakkındaki sadakatini isbat için bu suretle hareket etmeğe teşebbüs eylemişti.

Mirçenin hareketi, Türklerin elinden kendisini kurtarmak ve onlara hoş görünmek için avdet eden Macarlara taarruz etmişti.

Macar kral, Niğbolu üzerine doğru hareket ettiği zaman Yıldırım Beyazıd dedesi Osman Gazinin vasiyetini yerine getirmeğe çalışarak İstanbulu muhasara etmiş, şehri fevkalâde tazyik eylemişti.

O zaman Roma Şark İmparatoru bulunan Emanüel, Yıldırım Beyazıdın kahramanane savletleri karşısında zebun olduğunu görünce hıristiyanlığın tehlikede bulunduğunu ileri sürerek Avrupa hükûmetlerinin hemen kâffesine müracaat etmiş, Bizans halkının suiahlâk ve faziletsizlik yüzünden düçar olduğu zâfı bu suretle telâfiye teşebbüs etmişti.

(Arkası Var)

---

(1) Tarihi Devleti Osmaniye cilt I, s. 103

Son 24 Saat İçindeki Hadiseler

(Bu yazının metinleri Anadolu Ajansı bültenlerinden alınmıştır)

Telhis eden: *Muammer Alatur*

Vişi hükûmetinin Almanya ile mütareke kayıtları haricinde işbirliği yapması, Amerikada da elîm bir tesir husule getirmiştir. Amerikanın gayretleri akim kalınca, Vişi hükûmeti ile siyasî münasebetleri keseceği de zannedilmektedir..

Fransanın Almanya ile işbirliği yapması Amerikada da büyük akisler husule getirmiş bulunmaktadır.

Amerika Cumhur Reisi Ruzvelt, radyoda Fransızlara hitaben bir nutuk söyliyerek bilhassa demiştir ki:

«Birleşik Amerikanın Fransa hükûmetile olan münasebetlerindeki siyaseti Fransız - Alman mütareke şartlarına ve bu mütareke ile Fransa hükûmetine konulan bazı tahdidata istinat ediyordu. Bundan ayrıca da, Almanya ile mütarekenin icapları haricinde hiçbir işbirliğinin kabul edilmiyeceğine dair Fransa Devlet Reisinin ve hükûmetinin teminatına da malik bulunuyorduk»

AMERİKA FRANSIZ MÜSKALMIŞ GİBİDİR

Bütün Amerikan gazeteleri Ruzveltin bu hitabesinden bahsetmekte ve Vişi'nin Hitler'le birleşmesinin önüne geçmek için Ruzveltin sarfettiği gayretlerin akim kalmışa benzediğini söylemektedir.

«Vaşington Post» gazetesi, Çörçil'in müracaatinin akim kaldığı yerde, Ruzveltin muvaffak olamıyacağını söylüyor.

Amerika ile Vişi arasında siyasi münasebetler her bakımdan kesilmiş gibidir. Hatta o nisbette ki Amerikan sefirinin yakında geri çağırılacağı beklenmektedir.

AMERİKA FRAANSIM MÜSTEMLEKELERİNE EL KOYACAK MI?

Diğer taraftan Amerikan gazeteleri, Fransanın bilhassa Martinik, Gine gibi müstemlekeleri nin ne olacağını soruyorlar. Bu gazeteler hulâsatan şöyle diyorlar:

«Vişinin hattı hareketi Amerika efkârı umumiyesinde elim bir tesir bırakmıştır. Harbin Amerikaya nekadar yakın olduğu şimdi daha iyi hissedilmektedir.

«Nevyork Taymis» gazetesi de şunları söylüyor:

«Habeşistanı istilâ etmek için Musolininin, Danimarkaya, Norveçe, Holandaya ve Belçikaya el koymak için de Hitlerin ileri sürdükleri haklara istinat ederek Açores adalarını, Dakarı ve Fransız Afrikasının bütün mühim limanlarını işgal etmeğe kâfi gelecek bir filoyu vakit geçirmeden bu mıntakalara göndermeliyiz. Bu harekâtı, bilâhare bir tedip heyeti seferiyesi haline sokmaklığımız lâzım gelirse dahi yine yapmağa hazırız. Bunun neticesi Alman denizaltıları bir vapur kafilemizi batırıncıya kadar beklediğimiz takdirde karşılaşacağımız neticeden daha fena olmıyacaktır.»

Deyli Telgrafın Vaşington muhabirine göre, Eğer Fransa Almanlarla askerî işbirliği yapacak olursa, ağlebi ihtimal, Amerika da garp yarım küresindeki Fransız müstemlekelerine karşı derhal askerî harekâta girişecektir. Bu topraklar, hür bir Fransaya iade edilinciye veyahut müstakil arazi olarak kuruluncıya kadar Panamerikan konferansı tarafından işgal ve idare edilecektir. Eğer General Veygand Almanların, Mareşal Peten'in Avrupa ve Afrikada Alman iştirakini kabul ettiği hakkındaki beyanatına rağmen, Şimalî Afrikada Almanlara karşı koymağa teşebbüs edecek olursa Amerika hükûmeti kiralama ve ödünç verme kanununun derpiş ettiği bütün yardımı yapacaktır.

Dakar Almanlar tarafından işgal edildiği takdirde Amerika da Brezilyaya bu kadar yakın bir üsse derhal vaz'ıyed edilmesi lehinde şiddetli bir mücadele yapılacaktır.

GEMİ KAFİLELERİNİ HİMAYE MESELESİ

Kızıl Denizin Almanya tarafından harp mıntakası ilân edilmesi üezrine, Amerika Cumhur Reisi Ruzvelt, buralara gönderilen gemi kafilelerinin himaye edilip edilmiyeceği hakkında gazetecilerin sorduğu suallere cevaben, Amerika filosunun, bundan evvel de Akdenizde ve Karaib denizinde iki defa vapurları korsanlara karşı himaye ettiğini söylemiştir. Gazeteciler şu suali sormuşlardır: «Bir asır evvel Akdeniz korsanları gibi şimdi de modern korsanlar var mıdır?»

Ruzvelt bu suale cevaben sadece: «Muhakemenizi kullanınız» demiş ve Amerikanın ne yapmak istediğini söylememiştir.

AMERİKA BAHRİYE NAZIRININ SÖZLERİ

Amerika Bahriye Nazırı Knoks bir mülâkatta şunları söylemiştir: «Son 24 saatin en heyecanlı hâdisesi, Vişi'nin Almanyaya tevecküh etmiş olmasıdır. Vişi Almanların pençesindedir. Kendi işlerinin idaresine malik değildir. Hitler, Fransayı eline almıştır.»

SURİYE TAYYARE MEYDANLARINA TAARRUZ

Kahire tebliğleri, İngiliz hava kuvvetlerinin, Suriyede üç tayyare meydanına taarruz ettiklerini bildirmektedir. Bunlar Şam, Rayak ve Tüdmür tayyare meydanlarıdır. Tüdmür'de üç Yünkers, diğer iki Alman ve bir Kaproni tayyarsei mitralyöze tutulmuş, en az üç tayyare ciddî hasara uğratılmıştır.

Beyrutta neşredilen resmi bir tebliğe göre, bu taarruzlarda bir Fransız subayı ölmüş, birkaç kişi yaralanmıştır. Hâdise, Beyruttaki İngiliz konsolosu nezdinde protesto edilmiştir.

Fransız tebliği, gelen tayyarelerden on beşinin inmeğe mecbur kaldıklarını ve mütareke şartları mucibince, bu tayyarelerin sür'atle hareket etmeleri için tedbirler alındığını ilâve etmektedir.

İngiliz tayyareleri Suriye ve Lübnanın muhtelif yerlerine hür Fransız Generali Kutro'nun imzasını taşıyan beyannamleer atmışlardır.

HESS HÂDİSESİ

Vişi hükûmetinin Almanya ile işbirliğine karar vermiş olması hâdisesi, Hess vak'asını ikinci safhaya atmıştır.

Bununla beraber Britanya Hariciye memurları, Entellicens servis memurları da hazır olduğu halde, Hess'in ifadesini almaktadırlar.

Hess, evvelce mektupla temasa girmek istediği Lord Hamilton ile iki defa görüştürülmüştür. Zaten Hess'in İngiltereye gelişinin bir sebebi de bu Lordla görüşmekti. Bu görüşmeler sonunda Çörçil Avam Kamarasında beyanatta bulunacaktır.

İNGİLİZLER SOLLUM'U GERİ ALDILAR

Ortaşark İngiliz umumî karargâhının bir tebliğine göre, İngiliz setir kıt'aları mahdut mikyasta yaptığı bir hareket neticesinde Halfa geçidi ile Müsait mevkiini ve Sollum'u zaptetmişlerdir. Bir miktar esir alınmıştır.

Son Telgraflar

Fransa harekâtında kendisini haklı görüyor

Vişi, 17 (A.A.) — Ofi aşağıdaki tebliği neşrediyor:

Resmî mahafilde, Ruzvelt'in, Mareşal Peten'in hitabesinin Fransız müstemlekelerini Almanyanın emrine koyduğu mânasının çıkarıldığını zannettirecek şekildeki beyanatı resmî mehafilde büyük bir hayretle karşılanmıştır. Garp yarım küresindeki Gûban, Gine, Martinik gibi Fransız müstemlekelerinin Amerika tarafından işgalinin derpiş edildiği, «Normandi» de dahil olmak üzere Amerikada bulunan on Fransız vapurunun kontrol altına alınacağı haberleri de hayret uyandırmıştır.

1940 ta, Fransa İngiltere tarafından terkedildiği zaman, Amerika Fransanın müracaatine cevap vermemişti.

Büyük bir devlet rolünü topraklarını ve İmparatorluğunu muhafaza etmek istiyen Fransanın, yeni Avrupanın tanzimnde Almanya ile teşriki mesaî etmiye hakkı vardır. Bu, Büyük Britanyaya karşı bir tecavüz hareketi olamaz.

Fransız - Alman müzakerelerinin açılması Fransız efkârı umumiyesini hiçbir suretle sürprize düşürmemiştir. Çünkü Montuvar politikası hiçbir zaman reddedilmemiş, hatta intizar devresinde bile birçok defa teyit edilmiştir. Eğer Mareşal, müzakereler hakkında fazla tafsilât vermemişse bunun sebebi müzakerelerin henüz nihayetenmemiş olması, ilk merhalesinde bulunmasındadır.

Fransa, nekadar az olursa olsun Amerikanın göndermiş olduğu yiyecek yardımlarını minnettarlıkla karşılamşıtır. Fakat bu sempati Fransa haricinde bulunan bazı kimselerin Avrupa tesanüdüne karşı ileri sürmek istedikleri kıt'alar arası tesanüdüne Fransayı götürmek için kâfi değildir.

Amerika Bahriye Nazırının yeni beyanatı

Vaşington, 17 (A.A.)— Bahriye Nazırı Albay Knoks, Amerikanın halen büyük bir deniz teslihat programını tatbik etmekte olduğunu söylemiştir.

Nazır demiştir ki:

«Sulhperver görünen bir küçük zümrenin hatası yüzünden Amerika 1916 da vücude getirdiği programın tatbikatını 1922 de durdurmuştu. Bu muharebeden sonra da yine aynı sulhperverler, Amerikanın parası olmadığını ileri sürerek, bu programı durdurmıya çalışacaklardır. Artık bunları dinlememek lâzımdır.

Vaşington, 17 (A.A.) — Cümhurreisi Ruzvelt 18 sahil muhafaza gemisi inşas için kongreden 60 milyon dolar tahsisat istiyecektir. Bu gemiler İngiltereye verilenlerin yerine konacaktır.

Alman radyosunun ortaya attığı bir haber

Londra 17 (A.A.)— Röyter:

Almanların Büyük Britanyayı dünyanın ve bilhassa Yunanistanın nazarında itibardan düşürmek arzusile Okyanus haber servislerinin yaydığı yeni bir masal uydurdukları görülmektedir. Bu masala göre, evvelce Atinada İngiliz elçisi olarak bulunmuş olan Sir Mihael Palairet Filistne gitmiş ve istikbalde İngiltere ile Yunanistan arasındaki bütün muhaberatın Londradaki Yunanistan elçiliği vasıtasile yapılacağını bildirmiştir.

Bu masalda hakkati ifade eden bir tek kelime mevcut olmadığı Londradan bildirilmektedir. Yunanistan İngilterenin müttefikidir ve İngiliz hükûmetile meşru Yunan hükûmeti arasında pek tabiî olarak normal diplomatik münasebetler idame edilmektedir.

★ Londra 17 (A.A.) — İngiltere üzerinde evvelce bildirilenlerden başka 2 düşman tayyaresi daha tahrip edilmiş ve bu suretle dün gündüz düşürülen tayyarelerin adedi 7 ye baliğ olmuştur.

★ Londra 17 (A.A.) — İngiliz tayyareleri, bu gece Almanyadaki askerî hedefleri bombardıman etmiştir.

Suriyeye gelecek İngiliz tayyarelerine nasıl muamele edilecek ?

Acaba Almanlara gösterilen muamele gibi mi ?

Londra, 17 (A.A.) — Suriye üslerinin Almanya tarafından kullanılması münasebetiyle hükûmetin şiddetle hareket için verdiği karar Londrada ittifakla tasvip edilmiştir.

Daily Telegraph gazetesi yazıyor:

«General Dentz'in Suriyede takınacağı hattı hareket, vaziyeti daha iyi görmeğe imkân verecektir. General Dentz'in Suriye göklerinde görülecek İngiliz tayyarelerine karşı da Alman tayyarelerine karşı gösterilen muameleyi tatbik edip etmiyeceği anlaşılacaktır. Herhalde, General Dentz, Suriyenin harp sahnesi olmasına mâni olmak için yegâne çarenin Alman mütearrızından uzak kalmak olduğunu idrakten hâli kalamaz.

SOLLM'DA

(1 inci Sahifeden Devam)

liği: Basra ile Habbaniyede sükûnet vardır.

Kahire 17 (A.A.) — Hava karargâhının tebliği: Iraktaki harekâta iştirak eden İngiliz tayyareleri Samava'daki askerî barakalara muvaffakiyetli hücumlar yapmıştır. Kampın dahiline birçok bomba atılmıştır.

Girit üzerinde

(1 inci Sahifeden Devam)

adası üzerinde çarpışmalar olmuştur. Bu çarpışmalarda sekiz Alman tayyaresinin tahrip edildiği şimdi bilinmektedir.

Habeşistanda

(1 inci Sahifeden Devam)

ilerleyişler kaydetmişlerdir. Rodezya hava kuvvetleri harekâta iştirak etmektedir. İtalyan mevzilerine yeniden şiddetli hücumlar yapılmıştır.

Habeşistandaki hür Fransız tayyareleri, Habeşistanın şimali garbisindeki Gondar tayyare meydanını bombalamışlardır. Yerdeki İtalyan tayyareleri ağır surette hasara uğratılmıştır.

Vişi hükûmeti

(1 inci Sahifeden Devam)

münasebetleri şimdiye kadar mütareke şartlarına müstenit idi. Fransız hükûmetinden aldığımız teminatta da, Almanlarla teşriki mesainin mütareke şartlarını aşmıyacağı bildiriliyordu. Serbest ve hür müesseselerin idealini hâlâ beslemekte olan Fransızların, yeniden tesisleri ânı gelinciye kadar bu prensipleri uğrunda mukavemet göstereceklerine itimat edilebilir.

İran ve Irak

(1 inci Sahifeden Devam)

racı suretiyle istikraz akdi için Maliye Vekîline mezuniyet verilmiştir. Tahvilâtın faiz ve ikramiye tutarı yüzde 7 olacaktır. Tahvilâtlar, itibarî kıymeti her sene 15 milyon lirayı geçmemek ve 20 şer senede itfa edilmek şartiyle çıkarılacaktır. Bu hususta lâyiha son şeklini almıştır.

Yeniden ceza gören esnaf

(1 inci Sahifeden Devam)

3123, 3023 ve Çarşamba — Mecidiyeköyü hattında işliyen 3061 numaralı otobüsler fazla yolcu aldıklarından ve yolculara bilet kesmediklerinden, 3104 numaralı otobüs te başka hatta işlediğinden, 15 şoför de muhtelif belediye suçlarından cezalandırılmışlardır.

Gizlemeğe lüzum yok

(2 inci sahifeden devam)

bir takım ikinci, üçüncü derecedeki hareketlerle kazanılmıyacağı için İngiltere de nihayet bir gün asıl varmak istedikleri hedefleri elde etmek üzere kat'i harekâta geçecektir. Bu harekât insanca mümkün olduğu kadar en az zayiata malolmalı. Çünkü geçen harpten alınmış dersler de göstermiştir ki üç dört cephe açarak insanca birçok zayiat vermek de maksada varmağı kolaylaştırmamıştır. Düşmanın asıl hayat ve kuvvet menbalarını vurmak.. İngilizlerce hedef de budur.

Hububat anbarı

Toprak Mahsulleri Ofisi tarafından Erzurumda yeni, büyük ve modern bir hububat ambarı inşası kararlaştırılmıştır.

Bu inşaata 146 bin 372 lira 51 kuruş sarfolunacak ve ay başında inşaata başlanılacaktır.

İngiliz kuvvetleri Sollum'a nasıl girdi ?

Kahire, 17 (A.A.) — Beş noktadan çatal halinde yapılan Alman inişini tardederek düşmanı ilk mevzilerine almış olan harekât serisine devam eden tanklı Britanya piyade kuvvetleri düşmanı Sollum'dan ve tepede kâin bir köy olan Müsaid'den ve Sollum'un on kilometre kadar Doğu Cenubunda bulunan Halfaya geçidinden de çıkarmışlardır. Bu mahdut bir harekât neticesinde elde edilmiştir. Alınan esir miktarı ile düşman zayiatına ait tafsilât henüz gelmemiştir.

Diğer taraftan Amba — Alaji'de harekât fasılasız devam etmektedir. İtalyanlar gittikçe daha rahatsız bir vaziyettedirler. Daha Cenupta İtalyan firarilerinin adedi bilhassa yerli kıt'alar arasında daha yüksektir.

★ Kahire 17 (A.A.) — İngiliz tayyareleri Bingazi ve Benina'yı şiddetle bombalamışlardır.

Yardım ve şefkat duyguları konferansı

Beyoğlu Halkevinden:

1 — 21 mayıs çarşamba günü saat 17,30 da Halkevimizin Tepebaşındaki merkez binasında Yardım Sevenler Cemiyeti İstanbul Merkez Hey'eti adına Bayan Şükûfe Nihal Başar tarafından «Yardım ve Şefkat duyguları» mevzuunda konferans verilecektir.

2 — Herkes gelebilir.

GARBDEN ÖNCE ŞARKTA

(Başmakaleden Devam)

altında, Almanların Şarkî Akdenizde her türlü imkân ve enerjilerini ortaya koyarak döğüşecekleri muhakkak olmakla beraber; muvaffak olmaları ihtimali hemen hemen yok gibidir. Belki de Şarkî Akdenizde vukua gelecek bu çok çetin boğuşma Alman tayyarelerinin ve İtalyan donanmasının büyük zayiatına sebep olacak; İngiliz hava, deniz, kara ordularının parlak ve şerefli bir zafer kazanmasını teshil edecektir. İngilizler; muhakkak ki Arap yarımadasını ve Mısırı behemehal ellerinde tutmak azmini muhafaza eylemekte ve ona göre hazırlanmaktadırlar.

Irakta vaziyete hâkim olmağa doğru giden İngilizler Filistin ve Mısıra da her türlü imkândan istifade ederek asker, tayyare, motörlü vasıta ve harp malzemesi yığmaktadırlar. Bütün bu bölgelerdeki İngiliz kuvvetlerinin bir milyonu geçmek üzere bulunduğu ve Hindistanda da 500,000 kişilik bir ordunun talim devresinin sonuna geldiği saklanmamaktadır. Diğer taraftan Mısır cephesinde de İngilizler tekrar teşebbüs ve hareket kudretini ellerine almış bulunmaktadırlar. Nitekim, Sollum ve Halfa geçidini kuvvetli bir taarruzla istirdat etmişlerdir. Burada, İngilizlerin faik motörlü kuvvetlerle taarruza geçtiklerini Almanlar dahi resmî tebliğlerinde itiraf etmekte ve uğradıkları hezimeti biraz da İtalyan müstemleke kıtaatının sırtına yükleterek tevil etmektedirler.

Herhalde, Alman taarruzu ister yalnız Şarki Akdenizde ve Orta Şarkta, ister Akdenizin umumunda birden başlasa dahi; İngilizlerin çok çetin ve canlarını dişlerine takan bir azimle mukavemet gösterecekleri ve bilhassa Suriyenin hazır lokma halinde Almanlar eline geçmesine fırsat bırakmıyacakları muhakkaktır ve.. dün de tebarüz ettirdiğimiz gibi; Suriyenin İngiliz kuvvetleri tarafından işgali Yakın ve Orta Şarkın emniyeti ve İngiliz İmparatorluğunun Hindistana kadar varlığının muhafazası bakımından kat'i hayati bir mecburiyettir. Bu işgale, Fransanın Cemiyeti Akvamdan çekilmiş ve Suriye mandasının merfu hale geçmiş bulunması müsait olduğu kadar, bizzat ve binnefs Suriyenin müstakbel istiklâl ve refahını temin edecek menfaatler de yine bu işgali davet eder bir mahiyet ifadesi içindedir.

ETEM İZZET BENİCE

Öldüren yıldırım!

Edirne 17 (Hususî) — Sağnak halindeki siddetli yağmurlar esnasında Edirneden Uzgaca gitmekte olan Etem ağa isminde bir ihtiyara yıldırım isabet ederek öldürmüştür.

Açık iş ve memuriyetler

Belediye Hesap İşleri Müdürlüğü kadrosuna aylık 15 - 20 lira asli maaşla veyahut da 50 lira aylık ücretle seyyar memurlar alınacaktır. Talip olan ve 30 yaşını geçmiyen Lise ve Orta mektep mezunları bu iş için ayın 20 inci salı günü akşamına kadar Belediye Reisliğine müracaat edeceklerdir.

Lise mezunları ayın 21 inci çarşamba günü, orta mektep mezunları da ayın 23 üncü cuma günü Şehir Meclisi salonunda imtihan olacaklardır.

İzmitte Sümer Bank Sellülöz sanayii fabrikalarına 100 lira aylık ücretle, çok iyi ve seri yazabilen bir daktilo ile 120 lira aylık ücretle almanca bilen bir daktilo alınacaktır. Talipler ayın 20 inci salı günü Sümer Bankın şehrimiz şubesinde imtihan olacaklardır. Elektrik, Tramvay ve Tünel İdareleri Umum Müdürlüğü manevra ve staj için askere giden memurların yerine muvakkaten imtihanla kız, kadın ve erkek memurlar alacaktır. Liseden ve bilhassa Ticaret mektebinden mezun olanların tercih edliecekleri bu memuriyetler için Ayın 22 inci perşembe günü saat 9.30 a kadar mezkûr İdarenin Zat İşleri Müdürlüğüne müracaat olunmalıdır.

ZAYİ — Arabkir Askerlik Şubesinden almış olduğum askeri vesikamla nüfus cüzdanımı zayi ettim. Yenisini alacağımdan eskisinin hükmü olmadığı ilân olunur.

1317 Doğumlu Kerim Dokan

Bir Casusun Gizli Defteri

No. 16

Yazan: *Francis Machard* — Çeviren: *İskender F. SERTELLİ*

Çok iyi bir yüzücü olan Mister Wilyams'ın tayyareye doğru yüzdüğünü görüyordum

Belki de müthiş bir felâketi önlemiş olacaktım.

Vilyams güverteden ayrıldıktan sonra, yani öğleden sonra saat tam iki buçukta kaptan köşkünden birdenbire «S. O. S.» işareti verildiğini ve fasılasız düdük çalmağa başladığını gördüm.

Vapurda ani bir telâş.. bağrışmalar ,koşuşmalar başladı.

Sormağa vakit kalmadı: Gemi birden yolunu kesmişti.

Deniz oldukça sakindi.

Vapur süvarisi, yolculara:

«— Elektirk dairesinden yangın çıktı ve geminin her yeri ateş içinde kaldı. Cankurtaran simitlerine sarılıp denize atılınız!.»

Bu sırada telsiz telgraf kamarasından mütemadiyen:

«Hamburga yirmi dört saat mesafede, deniz ortasında.. Faberlâyn ateşler içindedir. İmdat.. İmdat.»

İşaretlerile bütün dünya telsiz merkezleri faciadan haberdar ediliyordu.

Kadın yolcular, çocuklar ve ihtiyarlar cankurtaran sandallarına bindiriliyoyr ve gençlerle tayfalar cankurtaran gömleklerile simitlere sarılıp denize atlıyorlardı.

O dakikada Mister Vilyamsı ne kadar görmek istedim. Etrafa koştum. Kamarama inmek imkânını bulamadım. Üst güvertede sırtımda palto ile kalmıştım.

Bu sırada denizden bir ses duydum:

— Mister Ceymis.. ne duruyorsun, dostum! Denize atıl.. vapur batıyor.

Vilyams denizden bana sesleniyordu.

Bir hamle daha yapmak, kamaramdaki valizimi değilse bile, küçük çantamı kurtarmak istedim.

Merdiven başında ikinci kaptanla karşılaştım.

Boynuma sarıldı:

— Sen ne müthiş adamsın, azizim! Bu tehlikeyi bana tam vaktinde haber vermiştin. Bütün dediklerin çıktı.

— Neye yarar? Bu kadar insanın felâketinde müsebbip ararlarsa sizi gösterebilirim. Tehlikeyi iki gün evvel ihbar ettim.. tedbir almadınız.

Alevler her tarafı sarıyordu. Tayfalar da birer birer denize atlıyordu. Süvari kaptan köşkünde yolculara ve tayfalara emir vermekle meşguldü.

Bu sırada uzaktan bir motör sesi duydum.. etrafıma bakındım. Havada bir tayyarenin sür'atle kaza mahalline gelmekte olduğunu gördüm. Tayyare biraz sonra üstümüze geldi.. dönmeğe başladı. Bu, bir deniz tayyaresiydi.

Acaba kimi arıyordu?.

Bunu sormağa lüzum var mıydı?.

Çok iyi bir yüzücü olan Mister Vilyamsın tayyareye doğru yüzerek gittiğini görüyordum.

Deniz üstünde boğulmak üzere olan yolculardan bir kısmı:

— İmdat.. imdat..

Diye bağırışıyorlardı.

Vilayamsın tayyareye sokulduğunu ve biraz sonra kanatlara tırmanıp çıktığını gördüm.

Bunu benim gibi herkes de görüyordu.

Tayyare hemen havalanmıştı.

Artık Vilyamsın tehlikeli bir cusus olduğu bence tahakkuk etmişti. Geminin elektrik kablolarını bozup yangın çıkaran ve engin denizlerin ortasında (Faberlayn faciası) na meydan veren bu adam şimdi kaçıyordu.

Fakat, anlıyamadığım bir nokta vardı: Şu koskoca vapuru niçin batırmağa azmetmişti?. Yüzlerce masum yolcunun hayatına neden kıymıştı?.

İşte, kafamın içinde kıvrılıp kalan bu istifhamlar birer muamma halinde beynimi tırmalıyordu.

Bu düğümleri çözmeme imkân yoktu.

Dalgalar arasında geçen saatler

Yolculardan bir kısmı sandallar içinde bocalıyor, bir kısmı cankurtaran simitleri içinde mütemadiyen denizsuyu yutuyor.. bir kısmı da maalesef boğuluyordu. Su üstünde şişkin karınları birer davul gibi kabaran cesetler insana dehşet veriyordu.

Akşam olmuştu.

(Arkası var)

HARP VAZİYETİ

(1 inci Sahifeden Devam)

Bu büyük bir muvaffakiyet değildir; fakat İngilizlerin teşebbüsü elden bırakmak istemediklerini, Çöl muharebelerine alışkın olduklarını göstermektedir. Bu yeni vaziyetin bir faydası da vardır. İngilizler Sollum ve Tobruk mevkilerine dayanarak Mısır hududuna girmiş olan mihver kıt'alarını şimdi daha kolaylıkla geri atabilirler. Düşünülecek diğer bir nokta da şudur:

Almanlar beş koldan ilerlemek istemişlerdi. Bu ilerleyişi durduran ve mukabil İngiliz hücumunu destekliyen İngiliz tayyareleridir. Anlaşılıyor ki, İngiliz Nil ordusunun hava kuvvetleri epeyce çoğalmıştır.

Şimdiki halde Libyada İngilizlerin vaziyeti sağlamdır. Bu yeni başlıyan hücumların geriden beslenecek İngiliz ileri kıt'alarile Tobruk cenubuna kadar tevsi edilmesi ve Capuzzo kalesine bir taarruz yapılması muhtemeldir.

2) SURİYEDE VAZİYET:

Irak harbi çıktığı zaman, İngilizler için Suriyenin bile işgaline lüzum hasıl olacağını yazmıştım. Bu işgal lüzumu, çok geçmeden ortaya çıktı. Suriyenin işgalile İngilizler üç büyük fayda temin edeceklerdir:

A) İngiltere Türkiye ile kara, hava ve deniz muvasalasını muhafaza etmiş olur.

B) Irak petrollerini elinde bulundurur ve Hindistan yolunu kapar.

C) Mısır ve Süveyşe yapılması muhtemel Alman kıskaç taarruzuna mâni olur, Suriye ve Filistin sahilleri elde bulundukça, Almanlar Mısıra yalnız garp çölünden taarruza mecbur kalırlar.

Bu büyük faydaları temin etmek için Suriyenin sür'atle işgal edilmesi lâzımdır. Filistindeki İngiliz kuvvetleri kumandanı General Vilsonun, Orta Şark kumandanı General Vayvildan Suriyeyi işgal maksadile Filistin ve Ürdün hudutlarında hazır bulunması için bir direktif aldığını kabul edebiliriz. İlk hedefler şüphesiz Şam ve sahilde Trablus ve Beyruttur.

Suriyede Fransız garnizonunun mevcudü 30-60 bin kişidir. Fakat bunların çoğu müstemleke askerleridir. Fransız kumandanı General Dentz Vişiden aldığı direktife göre hareket etse de, İngilizlerin kaybedecek zamanı yoktur. İngiliz tayyareleri 16 mayıs günü Şam, Rayak ve Tümdür hava meydanlarına hücum etmişlerdir.

İngilizlerin hem Irake ve hem de Suriyeye karşı aynı zamanda taarruz edecek kadar henüz kuvvet toplıyamadıklarını kabul edersek, taarruz için Irak ve Suriyeden birini tercih etmek lâzımdır. Bu takdirde önce Suriyeye tevecküh etmek daha doğrudur. Bu suretle Irakın mihverle olan hava münasebet ve muvasalası da kesilmiş olur. Suriyenin işgalinden sonra Irakın işgali kolaylaşır.

Filistin kumandanı General Vilson değerli bir asker olduğunu Libya ve Balkan harekâtında göstermiştir. Suriyenin işgali vazifesini başaracağını ve bu bölgede Almanlara Süveyşe inmek için Akdeniz sularından başka bir yol bırakmıyacağını tahmin edebiliriz.

İngilizler Suriyeyi işgale muvaffak olurlarsa Şarki Akdeniz havzasında hâkimiyetlerini muhafaza etmiş, Süveyş ve Mısırın müdafaasını kolaylaştırmış olacaklardır. Suriyenin işgali, harbin müstakbel inkişafları için büyük fedakârlıklara değer bir sevkulcegi meselesidir.

Hücum Borusu

Trablusu Nasıl Aldık, Nasıl Kaybettik?

Yazan: RAHMİ YAĞIZ

Tefrika No. 42

Elimizdeki kuvvetlerden bir Süvari Livasını Yemene gönderdik. Bir fırkamızda orada..

— Nasıl olur beyefendi. Ortada fol yok yumurta yokken koskoca bir devlet kendi ayarında bir İmparatorluğun vilâyetini istilâya kalkışır?. Bendenize kalırsa konsolos, bazı tavizler koparmak için böyle bir müracaate lüzum görmüştür. Meselenin mahiyeti de bundan ibarettir!

Diyordu.

Halbuki Besim Bey, daha derin ve etraflı bir görüşle İtalyanların ötedenberi güttükleri istilâ gayesini artık tatbik sahasına getirmek üzere hazırlandıklarını izah ederek:

— Pekâlâ kumandan bey.. İhtimal vermediğiniz bu hareket vâki olursa nasıl hareket edelim?

Diye sordu..

Neşet Bey düşünceli bakışlarını boşlukta dolaştıra dolaştıra cevap verdi:

— Tabiî mâni olmağa çalışırız.

— Nasıl ve ne suretle?

— Elimizdeki kuvvet, buraya yapılacak bir ihraç hareketine mani olmak için kâfi değildir.. Sebebi de meydanda: Evvelâ Kuloğlu ocaklarının aşağı, yukarı lâğvedilmiş olması, milislerden istifade keyfiyetini de ortadan kaldırmış bulunuyor.

Geçen sene tamir edilmek üzere Derseadete alınan doksan bin tüfengimiz henüz gelmemiştir. Bir ay evvel Harbiye Nezaretine yaptığım bir müracaate verilen cevapta bu tüfenklerin tamiratı nihayet bulmakta olduğundan ilk kafilenin hemen yola çıkarılmak üzere olduğu şeklinde idi. Fakat aradan bir ay geçti. Henüz ortada bir şey yok!

Elimizdeki kuvvetlerden bir süvari livasını Yemene gönderdik.. Bir fırkamız da orada. Şimdi elde mevcut kuvvet noksan mevcutlu bir piyade fırkasile malzemesi ve bilhassa cephanesi noksan bir topçu alayı, bir de süvari alayından ibaret..

Sahildeki tahkimata gelince: Gerek Turgut tepedeki istihkâmlarda gerekse limanın şimali garbî sırtlarındaki Osmaniye tabyalarındaki toplar 1300 senesinde konulan ve artık bugün işe yaramaz bir halde bulunan eski model toplardan ibaret.. Bunların menzilleri o kadar az, ateş sür'atleri o kadar iptidaî ki, bu tabyaları gayri mvecut addedebiliriz!

Fakat bütün bu noksanlara ve kötü imkânlara rağmen eğer İtalyanlar bir ihraç hareketine kalkışırlarsa, İstanbuldan emir almak şartile müdafaaya girişmekten geri kalmıyacağımıza emin olabilirsiniz!

Besim Bey gözlerini diğer arkadaşlarında gezdirdi. Hacı Ahmet Bey başını eğmiş, huşu içinde, Neşet Beyin verdiği izahatı dinliyor, bu dinleyişten duyduğu derin üzüntüyü yüzünde belli ediyordu.

Yalnız siyah sakallı, hilekâr bakışlı, adamda ne endişeden eser vardı ne de diğer yüksek rütbeli Osmanlı memurlarındaki heyecandan bir parça... Bu adam, Trablusgarp vilâyetinin Belediye reisi, Karamanlı Hasune paşa idi..

Menşe itibarile Karamanlı olduğu halde Trablusa gelip yerleşerek kısa bir zamanda Araplaşmış olan Hasune, kuvvetli zekâsile birkaç yıl içinde Trablusta epey nüfuz sahibi olmuş, Abdülhamid zamanında mülkiye paşalığına yükselmiş, nihayet Trablusgarp vilâyeti Belediye riyasetine getirilmişti.

Hasune paşanın doymayan bir ihtirasla sarı sarı altınlara karşı hissettiği incizap, onu bu yeni mevkiinde birçok fenalıklar yapmağa da sevkediyordu.

Bu sevkediş onu halka zulüm etmek, en ufak işten en büyük meseleye kadar kendisini ve vilâyeti alâkadar eden meselelerde eshabı mesalihin bolca bir rüşvet vermesini usul haline getirmek neticelerine dahi varmıştı.

Hulâsa: O zamnalarda Hosune paşa ismi anılır anılmaz halk ya bol bir küfür sağnağını bu isme ilhak eder yahut da geniş ölçüde bir lânet ifadesile ismi çerçevelerdi..

Besim Bey, Trablus kumandanının verdiği izahatı üzüntü ile dinledikten sonra sordu:

— Demek müdafaa işinde çok müşkülât var.

— Tabiî.. Eldeki kuvvetle bir müdafaayı muvaffakiyetle bitirmek imkânsızdır.

— Amma, İtalyanların herhangi bir hareketine derhal mukabele edeceğinizi söylüyordunuz?!

— Evet.. İstanbuldan, nezaretten emir verildiği takdirde bu noksan ve derme, çatma kuvvetle de mukabele edeceğiz.. Askerlik bu..

— Ya emir verilmezse?

Neş'et bey gülümsedi:

— O zaman işin rengi değişir beyefendi!

— Nasıl?

— Evet.. O takdirde hükûmet bu hareketi bir istilâ değil, bir vaz geçme telâkki ediyordur. Binaenaleyh devlet ve hükûmet Trablusu İtalyanlara terkettiği takdirde size ve bize buna muhalefet etmek düşmez.. Bilâkis tam bir mutavaatla verilen emri yerine getirmek lâzım gelir!

(Arkası var)

MAHKEMELERDE

(3 üncü sahifeden devam)

memlekete gitmiyeceksin.. Memlekete gitmezsen, üç yüz elli değil, beş yüz de veririm.

Kapıcı gevşedi, yumuşadı:

— A beyim.. Sen emir ettikten sonra, ben, öl dediğin yerde ölür, kal dediğin yerde kalırım.

Konuşa konuşa, beraber yürüyüp gittiler.

Şu para neler yapmıyor yarabbim!..

Haftalık Askerî İcmal

(4 üncü sayfadan devam)

sefer Fransa ve İspanyanın Alman yaya daha fazla mütemayil bulundukları hissedilmektedir. Eğer Almanlar Cebelüttarıka inerlerse, Septe boğazının şimal ve cenup sahillerine yerleştirecekleri toplarla boğazı İngiliz ticaret ve harp gemilerine karşı kapatabilirler. Buna hava ve seri, küçük deniz vasıtalarını da ilâve ederlerse İngiliz ler Septe boğazını kullanamıyacaklar ve Afrika cenubunda Ümit burnunu dolaşmağa mecbur kalacaklardır.

İngiltere Akdenizde hâkimiyetini temin eden geçitleri henüz elinde bulundurmaktadır; fakat bu geçitleri müdafaa için deniz kuvvetlerinin kâfi gelmediği anlaşılmış, elde kuvvetli hava filolarının bulunması ve motörlü kara kuvvetlerinin hazır bulundurulması lâzımgelmiştir.

Hulâsa: Almanlar Süveyşe inmek için Libyadan başka bir istikamete daha yol açmak kararını tatbik etmek istiyorlar. Bunun için de hava kuvvetlerine güveniyorlar. Fakat fikrimce gerek harekât ve gerekse ikmal bakımından hava kuvvetlerine bu kadar güvenmek doğru değildir.

İLAN

Beşiktaş Sulh Birinci Hukuk Hâkimliğinden:

Ahmet: Nişantaşında Teşvikiye mahallesinin Büyük Çiftlik sokağında 13 numarada sakin iken halen ikametgâhı meçhul.

İstanbul Hazine Muhakemat Müdürlüğü tarafından İdris ve aleyhinize ikame olunan 164 lira 76 kuruş ecri mislin tahsili davasında: tarafınıza gönderilen davetiyeye müvezzi tarafından verilen meşruhattan ikametgâhınızın meçhul bulunduğu anlaşıldığından duruşmanın bu kerre muallâk bulunduğu 10/6/1941 günü saat 10 da Beşiktaş Sulh Birinci Hukuk Mahkemesine gelmeniz usulün 141 inci maddesi mucibince 20 gün müddetle ilân olunur. 1941/182

İstanbul Defterdarlığından:

Nev'i	Muhammen bedeli	Teminatı
Heybeliada Yalıbahçe So. 170,50 M2 ve 3 sayılı arsa.	750	56,25
Büyükada Maden mah. Camitepe So. kâin 15 sayılı evin 21/40 hissesi.	770.80	57,85
Kandillide Kilise So. kâin 13, 16 sayılı ev enkazı.	80	6
Süleymaniye Mimar Sinan mah. Dökmeciler So. kâin 31 sayılı dükkân.	60	3,75
Bakırköyünde eski Kalitarya yeni Şenlik mevkiinde Köyiçinde 117/2 sayılı bahçeli ev.	380	27
Yeniköy Yoldaş So. 57 sayılı ev.	60	4.50
Üsküdar İhsaniye mah. Sultaniye So. E: 27 mükerrer Y: 49 sayılı arsanın 1/2 hissesi.	57,50	4,25
Ahıçelebi mah. Limon İskelesi So. 49 sayılı dükkânın 168/4608 hissesi.	175	13,15
Beyoğlu Bülbül Büyük Ziba sokağında 54 sayılı ve 29, 25 M2 arsa.	17,55	1,32
Kadıköy Osmanağa mah. Piriçavuş So. 33 sayılı ev.	350	26,25
Beyoğlu Şehit Muhtar mah. eski Doğramacı yeni Şakir So. 52 M2 ve 15 sayılı arsa.	52	3,90
Beyoğlu Bülbül mah. Karpuz So. 25—28 M2 E: 8 Y: 8 sayılı arsa.	22,60	1,70
Beşiktaş Yıldız Hamam So. 35 sayılı evin (bir senelik kiralanması)	60	4,50

Yukarda yazlı gayrmenkuller: 22/5/941 Perşembe günü saat 15 de Millî Emlâk Müdürlüğünde toplanacak olan komisyonda açık arttırma ile ayrı ayrı satılacaktır. Fazla izahat için Millî Emlâk Müdürlüğü 4 üncü kalemine müracaat. (3540)

TÜRKİYE CUMHURİYETİ

Ziraat Bankası

Kuruluş Tarihi: 1888

Sermayesi: 100,000,000 Türk Lirası

Şube ve Ajans adedi: 265

Ziraî ve ticari her nevi banka muameleleri

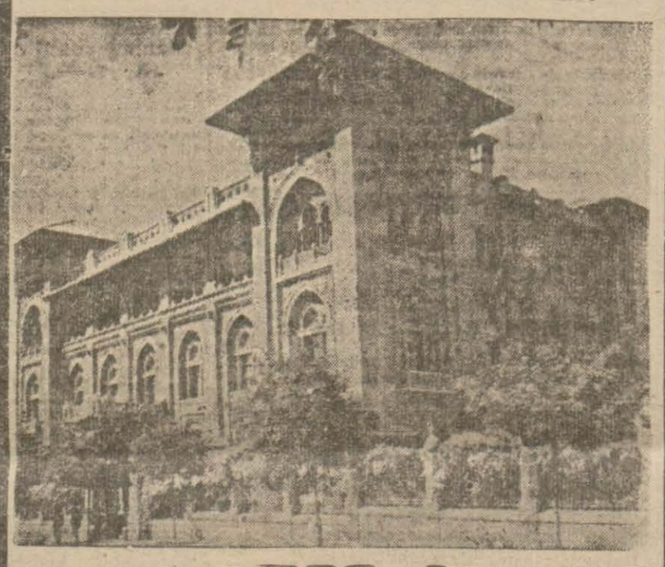

Para Biriktirenlere

28.800 Lira İkramiye Veriyor

Ziraat Bankasında kumbaralı ve ihbarsız tasarruf hesaplarında en az 50 lirası bulunanlara senede 4 defa çekilecek kur'a ile aşağıdaki plâna göre ikramiye dağıtılacaktır.

4	adet	1.000	Liralık	4.000	Lira
4	»	500	»	2.000	»
4	»	250	»	1.000	»
40	»	100	»	4.000	»
100	»	50	»	5.000	»
120	»	40	»	4.800	»
160	»	20	»	3.200	»

DİKKAT: Hesaplarındaki paralar bir sene içinde 50 liradan aşağı düşmiyenlere ikramiye çıktığı takdirde % 20 fazlasile verilecektir. Kur'alar senede 4 defa: 1 Eylûl, 1 Birincikânun, 1 Mart ve 1 Haziran tarihlerinde çekilecektir.

Deniz Levazım Satınalma Komisyonu İlânları

Marmara Üssü Bahri K. Satınalma Komisyonundan:

Cinsi	Kilosu	Tahmin Fiatı Kuruş	Sn.	Umum Tutarı Lira
Bakla	10.000	6	00	
Bezelye	5.000	8	00	
Araka	5.000	10	00	20.970
Semiz otu	12.000	6	00	
Fasulye Ayşe	18.000	12	00	
Taze kabak	10.000	3	50	
Patlıcan	18.000	8	50	
Bamya	6.000	17	50	
Pırasa	30.000	4	00	
Ispanak	30.000	8	00	
Kuru soğan	32.000	8	00	
Salça	10.000	20	00	
Kırmızı biber	2.000	22	00	
Domates	20.000	4	50	
Patates	32.000	8	00	
Lâhana	32.000	5	00	

1 — Yukarıda cins ve miktarları yazılı 16 kalem sebzenin kapalı zarf usulü ile eksiltmesi 23 Mayıs 1941 Cuma günü saat 15 de İzmitte tersane kapısındaki komisyon binasında yapılacaktır.

2 — Bu işe ait şartname bedelsiz olarak komisyonumuzdan alınabilir.

3 — Eksiltmeye iştirak edecek isteklilerin 2490 sayılı kanunun istediği Ticaret vesiklarını ve 1572.75 liradan ibaret muvakkat teminatlariyle birlikte tanzim edecekleri teklif mektuplarını belli gün ve saatten tam bir saat evvelinc kadar komisyon Başkanlığına vermeleri. «3484»

BUGÜN

MACAR KADIN ORKESTRASI

SUADİYE PLÂJINDA

Çalıyor. Otel, müşteri kabul etmek için hazırdır.

RADYO

17 Mayıs 1941

18.00 Program ve Memleket Saat Ayarı.
18.03 Müzik: Radyo Caz Orkestrası (İbrahim Özgür İdaresnde)
18.40 Müzk: Saz Eserleri.
19.30 Memleket Saat Ayarı, ve Ajans Haberleri.
19.45 Konuşma: Ziraat Takvimi.
19.50 Müzik: Solo Şarkılar.
20.15 Radyo Gazetesi.
20.45 Müzik: Fasıl Hey'eti.
21.15 Konuşma (Kitap Saati)
21.30 Müzik: Radyo Salon Orkestrası (Violonist Necip Aşkın İdaresinde) 1. Liliuokalani: Aloha, 2. Mathis: Akşam, 3. Albeniz: Capriccio, 4. Albeniz: Malaguena, 5. Valter Pfeuffer: Serenad, 6. Lautenschlager: Neş'eler Valsi, 7. Rio Gebhardt: Konser Valsi.
22.30 Memleket Saat Ayarı, Ajans Haberleri; Ziraat, Esham — Tahvilât, Kambiyo — Nukut Borsası (Fiyat).
22.50 Müzik: Dans Müziği:
23.25/23.30 Yarınki Program ve Kapanış.

YARINKİ PROGRAM

8.30 Program, ve Memleket Saat Ayarı.
8.45 Ajans Haberleri.
9.00 Müzik: Hafif Program (Pl.)
9.30/9.45 Evin Saati.
13.30 Program ve Memleket Saat Ayarı.
12.33 Müzik: Düğün Türküleri (Kadın Sesleri).
12.45 Ajans Haberleri.
13.00 Müzik: Saz Eserleri ve Hafif Şarkılar.
13.30 Konuşma: (Dereden — Tepeden).
13.45/14.30 Müzik: Radyo Salon Orkestrası (Violonist Necip Aşkın İdaresinde). 1. Paul Dietrich: Marş, 2. Gabriel: Hafta Sonu (Marş), 3. Flotev: Alessandro Stradella (Uvertür), 4. Suppe: Prelüd, 5. Sullivan: Mikado (Fantezi), 6. Lindner: Bakkanal.

Askerlik İşleri

Yerli Eminönü As. Şubesinden:

1 — 312 dahil 332 dahil doğumlu Acemi (Sağlam ve Sakat) ihtiyat erat sevkedilecektir.

II — Toplanma günü 22 Mayıs 941 Perşembe günüdür.

III — İşbu ilân Davetiye makamında olup vaktinde gelmiyenler Askerlik Kanununun 90. cı maddesi mucibince cezalandırılacaklardır.

Fatih Askerlik Şubesinden:

Her ne sebeple olursa olsun hiç askerlik yapmamış (312 — 332) dahil acemi İslâm ve Gayri İslâm erat ile muhacir olarak yurda gelip te geldiği yabancı memlekette askerlik yaptığına dair vesikası olmıyanlar ve yine memleketinde iş mükellefiyeti şeklinde askerlik yapanlar talim, terbiye maksadiyle sevke tâbidir.

Şubede toplanma günü 22 Mayıs 941 Perşembe günüdür. Bu gibilerin mezkûr günde behemehal şubeye gelmeleri gelmiyenler hakkında kanunî takibatta bulunulacağı ilân olunur.

Fatih Askerlik Şubesinden:

Hazırlık kıtasına ve Yedek Subay kuluna sevkedilecek kısa hizmetlilerin müdeti 1 Haziran 941 tarihine kadar uzatılmış olduğundan gerek lise ve muadili okullarından ve gerekse daha yüksek mekteplerden mezun olmuş yüksek ehliyetnamelilerle ehliyetnamesizlerden askerliğin karar verilmiş olanların sevk muameleleri tekemmül ettirilmek üzere hemen şubeye müracaatları ilân olunur.

Yabancı Kadıköy Askerlik Şubesinde kayıtlı 312 ilâ 332 dahil doğumlu acemi İslâm ve gayri İslâm erat talim maksadyle sevkedileceklerinden toplanma günü olan 22 Mayıs 941 Perşembe günü saat 9 da nüfus cüzdanları ile beraber şubemize müracaatları.

TEPEBAŞI BELEDİYE BAHÇESİ

Her gün 18 den 24 de kadar

RADYO CAZ

Zengin Varyete Programı. Telefon: 4269

İnhisarlar U. Müdürlüğünden:

Cinsi	Miktarı	Eksiltme Şekli
Kereste	85. M3	Pazarlık
Çelik boru 2 pusluk	200 metre	»

1 — Yukarıda cins ve miktarları yazılı 2 kalem malzeme pazarlıkla alınacaktır.

II — Pazarlık 21/5/941 Çarşamba günü hizalarında yazılı saatlerde taşta levazım ve mübayaat şubesindeki alım komisyonunda yapılacaktır.

III — Kereste eb'at listesi ve şartnamesi sözü geçen şubeden parasız bilir.

IV — İsteklilerin pazarlık için tayinolunan gün ve saatlerde teklif leri fiyat üzerinden % 7,5 güvenme paralariyle birlikte mezkûr komisyon racaatları. «3774»

KUŞ TÜYÜNDEN

Yastık, Yorgan, Yatak kullanmak hem kesenize ve hem de sıhhatinize faydalıdır. **BİR KUŞTÜYÜ YASTIK 1 Liradır**

Yastık yorganları da pek ucuzdur. Adres: İstanbul Çakmakçılar Ömer Balı oğlu Kuş Tüyü Fabrikası. Telefon 23027.

İLAN

Beşiktaş Mahkemesi Sulh Birinci Hukuk Hâkimliğinden:

İbrahim oğlu Murat: Beşiktaş Köyiçi mahallesi Abbasağa çıkmaz sokağı eski 33 Mü. yeni 5 sayılı yerde sakin iken halen ikametgâhı meçhul.

İstanbul Hazine Muhakemat Müdürlüğü tarafından aleyhinize açılan 21 Lira 56 kuruş ecri misil davasında: nammıza çıkarılan davetiyeye müvezzi tarafından verilen şerhten ikametgâhınızın meçhuliyeti anlaşılmış ve H. U. M. K nun 141 inci maddesi mucibince tarafınıza ilânen tebligat icrasına karar verilmiş olduğundan duruşmanın bu kerre bırakıldığı 10/6/1941 saat 10 da Beşiktaş Sulh Birinci Hukuk Mahkemesine gelmeniz 20 gün müddetle tebliğ makamına kaim olmak üzere ilân olunur. 1941/174

BORSA

16 Mayıs 1941

		Açılış ve Kapanış
1	Sterlin	5.22
100	Dolar	132.20
100	Frank	—
100	Liret	—
100	İsviçre Frc.	30.—
100	Florin	—
100	Rayişmark	—
100	Belga	—
100	Drahmi	0.995
100	Leva	—
100	Çek Kronu	—
100	Peçeta	12.89
100	Zloti	—
100	Pengö	—
100	Ley	—
100	Dinar	—
100	Yen	31.0175
100	İsveç Kron	30.6275
100	Ruble	—
	ESHAM VE TAHVİLAT	
	İkramiyeli % 5 1938	19.08
	Svas - Erzurum 2 ilâ 7	19.52

TAKVİM

Rumi 1357 MAYIS 4	Hızır 12	Hicri 1360 R. AHİR 20

Yıl 941 Ay 5	Vasalî S.	D.	Vakit	Ezan S.
MAYIS	5	41	Güneş	9.[illegible]
17	13	10	Öğle	4.[illegible]
	17	07	İkindi	8.[illegible]
	20	21	Akşam	12.[illegible]
	2	12	Yatsı	1.[illegible]
Cumartesi	3	36	İmsâk	7.[illegible]

İLAN

Beşiktaş Mahkemesi Sulh Birinci Hukuk Hâkimliğinden:

Şükrü oğlu Mehmet Üsküdarda Yenikapıda Tütün deposunda 1117 Sicil numara ile amele olup Sultantepe ilk mektep karşısında mukim iken halen ikametgâhı meçhul.

İstanbul Hazine Muhakemat Müdürlüğü tarafından aleyhinize açılan 207 lira 31 kuruş alacak davasında: namınıza gönderilen davetiyeye müvezzi tarafndan verilen şerhten ikametgâhınızın meçhul olduğu anlaşılmağından H. U. M. K. nun 141 inci maddesi mucibince tarafınıza ilânen tebligat icrasına karar verilmiş bulunmağından duruşmanın bu kerre bırakıldığı 10/6/1941 günü saat 10,30 da Beşiktaş Sulh Birinci Hukuk Mahkemesine gelmeniz tebliğ makamına kaim olmak üzere (20) gün müddetle ilân olunur. 1941/111

DOKTOR

Feyzi Ahmet Onaran

CİLDİYE VE ZÜHREVİYE MÜTEHASSISI

(Babıâli) Ankara caddesi Cağaloğlu Yokuşu Köşe başında No 43

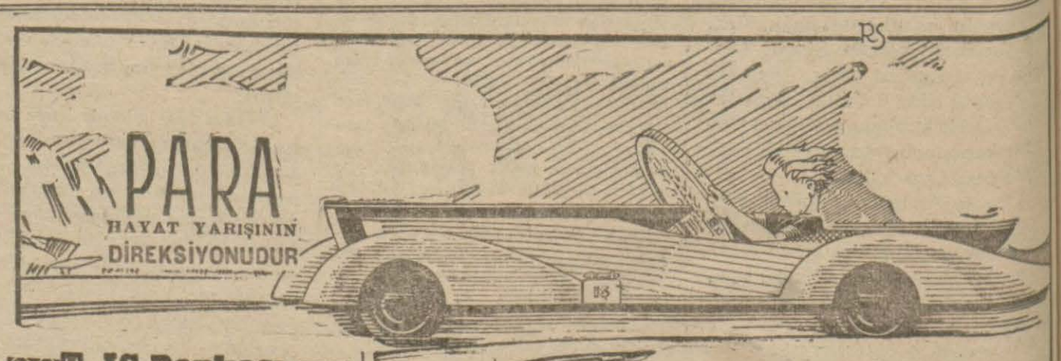

T. İŞ Bankası

Küçük Tasarruf hesapları 1941 ikramiye Plânı

KEŞİDELER: 4 Şubat, 2 Mayıs 1 Ağustos, 3 İkinciteşrin tarihlerinde yapılır.

1941 İkramiyeleri

1 adet	2000	L.lık	= 2000.—	Lira
3 »	1000	»	= 3000.—	»
2 »	750	»	= 1500.—	»
4 »	500	»	= 2000.—	»
8 »	250	»	= 2000.—	»
35 »	100	»	= 3500.—	»
80 »	50	»	= 4000.—	»
300 »	20	»	= 6000.—	»

Devlet Denizyolları işletme U. Müdürlüğü ilânları

Muntazam posta seferleri yolcu ve yük navlun tarifleri değişmiştir. Yeni tarifeler 1 Haziran 941 tarihinden itibaren tatbik edilmeğe başlanacaktır. Alâkadarlar yirmi beşer kuruş bedel mukabilinde acentalarımızdan tedarik edebilirler. (3739)

Sahip ve Başmuharriri: Etem İzzet Benice - Neşriyat Direktörü Cevdet Karakilic

«SON TELGRAF» Matbaası